夕刊 朝鮮日報
本紙朝夕刊合八面
株式會社朝鮮日報社

猛進하는힛틀러政治
(反對派의財産沒收)

市民權의剝奪
外國居住의國際的인 共產主義者부터開始
法令으로써發布

漫畫는힛틀러

【電通伯林二十五日發】『힛틀러』政府는去七月十四日로써 一、海外에居住하는獨逸人으로國家에 不忠實한者 二、外國에서 反國家的煽動行爲를하는者 三、本國歸還命令에 不應하는者等을國家의公敵으로看做하고 其全財產을沒收한다는 法令을發布하엿다『프릭』內相은二十五日同法令에基하야 現在外國에居住하는國際的으로著名한三十三名의 共產主義者와 平和主義者의 獨逸市民權을剝奪하고獨逸에잇는그들의全財產을 沒收한다고 聲明하엿다

通商政策轉換할 根本方針審議
來月初開始되는通商審議會
委員會構成이問題

【電通東京二十六日發】外務省의諮問에應하야 世界經濟의變態的發展에對한日本通商政策轉換의 根本方策을審議할通商審議委員會는近日委員을 正式任命하고 九月上旬부터事業을開始하기로되엿는데 右委員會가民間當業者側의有力한 代表者를網羅한것은 右委員會의實質的權威를增加한것이라고하야好評을밧고잇스나이와갓치有力한委員會인데도不拘하고
一、大藏省의關稅調查會와갓치官制를設치안은것은 右委員會의 法律的權威를減殺하고 또臨時的이라고 印象을주고잇다
二、學者를參加식히지안은것은學理的見地에基한 組織的通商政策을 樹立하는點에잇서遺漏잇슴을免치못할것이다
三、外務省兩政務官以外에 政黨關係者를參加식히지안은것은 將來議會關係를生할時에一障害가될것은免할수업다는等諸點에서 委員會構成上粗漏잇다는것이注目되여잇다 此에對하야 外務當局에서는問題가發展되면 臨時委員을任命하기爲하야 何等支障이업슬것이라고한다

通商審議委員會 內定된委員

【電通東京二十六日發】旣報外務省內에設置하게된 通商審議委員會의委員은 左와如히決定하고 來週初에正式任命하기로되엿다
一、會長外務大臣內田康哉伯
一、委員 官廳側外務事務次官重光葵 同政務次官 瀧正雄 參與官西鄕晉 通商局長 栗栖三郞 條約局長 栗山茂 大藏省次官 黑田英雄 理財局長宮田男太郞 主稅局長中島鐵平 ▲農林省次官石黑忠篤 農林局長長瀨貞一 水產局長戶田保忠 蠶絲局長井野碩哉 ▲商工省次官吉野信次 工務局長竹內可吉 貿易局長寺尾進 ▲遞信省次官大橋八郞 管船局長淺野平二 ▲拓務省次官河田烈 殖產局長北島謙次郞 ▲民間側日本商工會議所代表會頭鄕誠之助男 日本經濟聯盟代表井坂孝 東京商工會議所鶴長左吉 大阪商工會議所稻畑勝太郞 日本銀行深井英五 正金銀行兒玉謙次郞 船大谷登 商船村田省藏 三井物產安川雄之助 三菱商事三宅川百太郞 日本紡績聯合阿部房次郞 大倉組門野重九郞 貴族院議員山川端夫 同倉知鐵吉

印度의共產黨事件 四年半만에判決
英人三人印度人二十一人關聯
七名은無罪其他는流刑

【델리發電】一九二九年三月十日 全印度에共產主義組織을擴大하고 印度에在한大英皇帝의統治權을剝奪하기爲한 陰謀를計劃하얏다는嫌疑와 또一九二八年有名한『봄베이』紡績勞働者의 總罷業을煽動하얏다는理由로 印度政廳에逮捕되야 爾來四年半이나 拘禁되여잇든 共產主義者 英國人『허친스』及『휘립스프랫』外一人과 印度人二十一名은 其間그들의 陰謀地가 北部高原地帶의 停車場『미럿』이엇다는 理由로 陪審制度도 實施되여잇지안는 이곳地方法廳에매여 最高四年、二年 最下 十五年의流刑의即決處分을 바덧다가『엘라하바드』覆審法院에控訴한結果 四年의體刑을밧엇든 英人『허친슨』印度人『먹드라』와또十二年流刑을言渡바덧든七人의印度人과 또一人의英人은 다함께二年間으로 減刑되고 또十年流刑의 言渡를바덧든 他一人의 英人은 一年으로減刑되고前『에스·펠발레』의選擧에『찬자이먼』氏에對하야 競爭的으로共產主義候補者로섯든『새코캣·우스매니』는十年의 流刑에서 三年의流刑으로減刑되엿스며其他는 一年或은二年그리고七名은無罪의言渡를바덧다 이事件은 檢擧한지四年이넘도록이러한犯罪에對한 該當한現行法이업슴에不拘하고 더욱이이事件은單히彼等이 共產主義者로서『맑스』와『레닌』의文書를七千五百頁以上所有하고 또『第三인터내숀열』의 物質的援助와精神的訓示에依하야『스와라즈』運動을分離식혀 共產主

移民法修正要請 重光次官否定

【聯合東京二十五日發】二十四日某社外電은重光外務次官이 一九二四年移民法中排日條項改訂에關하야米國政府에或種의要請을하엿다고報道하엿는데其結果米國은勿論日本에서도非常한衝動을이르키고잇다 右에關하야重光次官은나는排日法修正에는相當한意見을가지고잇다 米國에서修正運動의具體化하엿다는것은알엇스나 곳余가米國政府에要請할수는업다 米國에는出淵大使가外交에當하고잇슴에도不拘하고此를無視하고直接交涉에나아갈수는絕對업다 斷然否定하엿다

棉業保護法을 印度側은延長意向

【聯合심라二十四日發】(別項) 印度商務長官『보아』氏는棉業保護法(一九三〇年四月、三年期限으로 印度立法議會通過하엿는데 去二月에再次此를來十月三十一日外지 延長하고其間累次外國品에對하야 關稅를引上하엿다)을今航에또다시一九三四年三月外지延長하게되엿는데 右는要컨대『심라』會商을目前에두고 印度政廳側의巧妙한對策에서나오는것이다 此際棉業保護關稅法에 關하야何等確定的決定을할것은 印度政府의立場을 拘束할憂慮가잇서印度側으로보아 會商의好勢를期待할수업게될는지도모름으로 暫時此를延長하야其동안交涉을有利하게만들생각인듯하다

宋子文中心으로
國策樹立會議開催計劃
上海서는大歡迎準備中

【電通上海二十五日發】宋子文의 二十九日歸國에際하야中國側은各機關을動員식혀 大大的으로 歡迎을準備하고잇는데宋子文은上海에到着後直時南京으로赴하얏다가 廬山으로赴하야 蔣介石과會見할豫定이다 그리고中央政府는 宋子文의歐米訪問에基하야新政策을樹立키爲하야 宋子文을中心으로南京又는廬山에서 內政、財政、外交에關한大會議를開催할터이다

稅務監督局 外局으로獨立?
財務局에서考究中

稅制整理에伴한稅務機關의獨立은一部에不用論도잇스나 個人所得稅創設에伴하야 徵稅事務特히 個人所得查定事務가非常히煩瑣하게될뿐만안이라 一般助長行政官廳을식혀 徵稅하는等 特殊事務를取扱케하기는種種支障을招來할憂慮가잇슴으로이것을分立할것이라고하는說도잇슴으로 結局稅務署를各府郡에一個所式新設하기로 決定하엿는데 此에伴한稅務監督局을如何히 할것이냐에 對하여는아직正式으로 決定치는못하엿스나 首腦部의意向은稅務機關의完全한分立을圖하야 機能을充分發揮케할에는 專門監督局을設置하는便이조타는 意向에기우러짐으로 結局稅務署와同時에實現하리라고 觀測되나其機構에對하여는
一、全朝鮮을二三區로分割하야各其監督局을設置하고 此를財務局監督下에둘것이라는것
一、稅務機關을財務局에서分離식혀總督直屬의稅務局又는稅務監督局을鐵道局專賣局과갓치外局으로하야設置하라는說
等이잇서主務當局에서 研究中인데 모도道財務部는理財事務만이 남게됨으로此를廢止하고 內務部에合倂하는것이 確實하다

若槻總裁
二十六日에首相訪問

【電話東京二十五日發】若槻總裁는 二十六日午前九時부터十時外지 官邸에齋藤首相을訪問하야 鶯禮人事를遞하고 政策問題에는一切抵觸치안코單純히儀禮的訪問에끈치기로되엿다

民間航空振興의 調查委員會設置
五十人乘朝鮮海峽橫斷計劃

【聯合東京二十五日發】遞信省은民間航空事業의 積極的方針을確立키爲하야 近日航空調查委員會를組織하기로 決하고 一、重要都市聯絡旅客郵便定期 民間航空振興十個年計劃을具體化할터인데 右航空調查委員會에提出할遞信省案은
一、航空網의完成
一、輕飛行機製作獎勵
一、航空燈台及『라디오비콘』局의設置
等으로더욱日本航空會社에서도
一、日滿聯絡空輸의大量的『스피드업』을圖키爲하야 五十人乘의朝鮮海峽橫斷定期空輸開始
와其他를提案하야 民間空輸의躍進을圖하기로되엿다 遞信省에서小型輕飛行機로 重要都市航空網을計劃하고잇는데對하야空輸會社는大型機로朝鮮台灣海峽橫斷計劃을樹立하고잇다 空輸會社가 主張하는바에依하면
一、關釜聯絡船에依할時는十二時間을要하나 大型機에依하면二時間에突破할수잇다
一、關釜聯絡船은 每日約二千의旅客을輸送하고잇스나 五十人乘大型機를 二回往復케하면 其一割에對하야『스피드업』을實現할수잇다
一、料金도旅客이 汽車보다배 에서는 上級으로 [illegible] 그렁으로 將來軍事當局과協議하야『아라이드』[illegible] 人을두어 要塞地帶飛行을容易케하고 定期航空을實現하리라한다

西南派領袖等密議
五中全會에反對
胡漢民을中心으로

【電通香港二十五日發】兩三日來로 西南派領袖鄒澤如、蕭佛成等이 續續當地에會集하고 上海에서도 黃季陸外委員數名이 이미來會하야胡漢民을中心으로至者秘密會議를 繼續하고잇다 右는第五回全體會議에强硬反對하야 此를阻止하려고하는 協議會로觀測된다

本報新計劃發表

讀者奉仕의三大施設

〔其三〕 百貨代理部設置

모든日用百貨를 가장 低廉한갑스로 가장 優良한品質로 가장 信用잇고 가장 便利하게 讀者 大衆에게 供給하야 一大通信的 消費組合을 形成하므로써 文化生活의 向上을 助長하는 媒介體인同時에 本報愛讀者에對한 最良의 謝恩的奉仕。

〔其四〕 實費診療劵發行

억센朝鮮의 建設은 우선 健康으로부터、醫藥의 普通化에依한 病魔의豫防과 退治는 本社 保健運動의 重大한 一部分이다。이에 京鄕의 名醫를 囑托하야 最低限度의 診療費로서 健康으로의 進軍을 재촉질하려하는 讀者에게드리는 우리의 선물한가지。

〔其五〕 讀者相談部新設

괴로운일, 답답한일, 모를일, 알고시푼일, 어떠한 問題든지 무르시는대로 本社로서 親切 丁寧히 아르켜드리어서 本社와 讀者사이에 一層 密接한 聯結的 關係를 매즈려는것, 歐米에서는 이미 實行한지 오래나 朝鮮에서는 처음되는 新聞對讀者의 友誼的新機能

‖詳細規程은追後發表‖

株式會社朝鮮日報社

玖瑪議會解散
그前憲法을回復

【電通하바나二十五日發】玖瑪新大統領『세스페데스』氏는現議會를解散하고一九〇一年의憲法을回復하는同時에 明年二月二十日總選擧를 施行한다는旨를布告하고 地方都市의行政立法官職은 全部空席이되엿다는旨를宣言하엿다 이것을『마챠도』의殘黨을一掃하기爲함이다

殖田氏辭表提出

【電通東京二十五日發至急報】關東廳財務局長으로도 任命된殖田俊吉氏는 드듸여赴任치안키로決定하고二十四日夜지關東長官에게辭表를郵送하엿다

德川公向紐育

【聯合桑港二十四日發】二十四日郵船秩父丸으로 桑港에到着한德川家達公은 同夜桑港을出發하야 三十日紐育에서歐羅巴로向할豫定이다

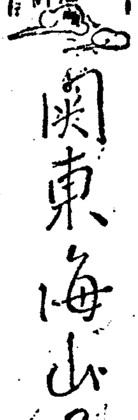

(21) 爲堂 鄭寅普

毘盧峯(二)

『條靑無際海無瀾、絕頂毘盧夜向闌、欲逆扶桑三丈日、一天星斗一天寒』은 美古載(瑋)의詩오『吾遊於悬帖、秋日上毘盧、寰瀛何有、崢嶸地已無、圓歸黃鵠睹、潤入大鵬圖、敢謂朝鮮小、蜉蝣笑此軀』는 金三淵의詩오『跨上毘盧萬丈危、白雲低向腳邊垂、天南只有蒼溟濶、海遠何處拍拍吹、卓犖難名淸氣發、盤紆如許自根枝、永郞東畔憑虛立、倪儕側隆鸛背騎』는李華泉(禾)의詩다 이번길에 本師園谷李先生의毘盧峯詩가잇고 松居崔善喜鐘氏와 石願老和尙의吟酬한것이잇다

毘盧峯上望、雲海漫層瀾、白日忽陰噎、朱炎生凜寒、氣壓峯巒小、眺窮宇宙寬、蓬瀛咫尺、休鍊鼎中丹

園谷

溟靑疊似嶂、峯轉平吹瀾、着雲不知濕、捧日却生寒、巖杉鶴脛短、茗屋燕巢寬、北顧陵林翠、難忘太子丹

石願

毘盧峯上望、山壑似波瀾、雲起晴天雨、風長夏日寒、相携轉心細、西顧放懷寬、全局盡楓樹、想來秋葉丹

松居

나는 時調數章을지엇다

하늘닷든 눈빗봉을
斷髮嶺 넘어들제
발아래 여려든려
옷고구버 보단말이
옷가슴 느추기건에
서늘가득 하고녀
○
목넘어 올나오자
急히도(廻)는 千峯萬峯
잉어(鯉魚)등 지느레미
펄펄할사 衆香城을
山궁들 모다산(活)것을
이제보줄 아노라
○
하늘참 넓은켜고
上下四方 훤출하다
日月出 출출거려
오다마커 숙는고야
半空에 긴바람만이
도라회회 하더라
○
커커귀 열루든것
구룸아냐 東海로다
소슨듯 세죽세죽
잇다엇다 괴무엇고
어렴풋 열린넘어에
곱속에 자든구룸
○
괴롭업버 하노라
○
內山은 희웃희웃
거루른건 外山이라
밤멋헤 바위구비
入潭九龍 제잇다네
올로듯 에케드듸어
오金剛을 돌과커
○
丞압린 側柏나무
그런대로 太古邑이
솔가든 枸薔붉을
봄에오면 먹는다네
가즈런『靑』 풀자란커괴
『공밧둥』가 하노라
(山上蓋밧을 공밧둥이라고부른다한다)
○
게우든냥 나오더니
어느덧 구룸바다
萬山거괴 나랑들랑
海金剛 또잇다할을
내안미더 하노라
○
三千首 永郞風月
이어룸커 불럿던가
구룸아 잇다업다
山아야니 넷山이리
커山아 말무러보자
어이늘고 가더니
○
열구룸 점어지며
側柏밧헤 비바린다
여긔도 人間이라
거(遠)갈주마 잇다하네
열롱로 벗지나가며
푸른하봄 뵈더라

滿洲國商標法
九月下旬施行

【聯合新京二十五日發】日滿商工業關係者가 待望하고잇는滿洲國商標法은 銳意成案中이든바 最近成案을어덧슴으로來週國務院會議에 上程하야諸般手續을完了한後 執政의裁可를어더公布하기로되엇다 本法施行은商標局의整備關係上九月上旬으로豫想되나 右商標法內容은 全文六十四條로外된淸瀬한것으로第一條에서 十三條外지는通則 第十四條에서二十二條外지는商標權、第二十三條에서二十七條外지는 登錄料 第二十八條에서五十七條外지는 審查及再審查 第五十八條에서 六十二條外지는罰則 第六十三六十四兩條는附則으로되여잇다 그리고中華民國에登錄한商標로 大同元年三月一日前日에効力을 갓고잇든것은本法施行後一年以內에 登錄을出願하면優先的으로 登錄하게되나同三月一日後 失効된것은此를認定치안키로되엿다

政友會서協定할 國策原案完成
七時間동안最後協議

【聯合東京二十六日發】國策案作成에關하야 政友會島田 山崎 濱田三總務 前田政調會長 山口幹事長은二十五日午後六時에會合하야 二十六日午前一時外지 最後的으로協議한結果 鈴木總裁가首相에게提示할政策內容을決定하엿다 右는 大體旣報한五大國策原案中行政機構의 根本改革에잇서서는 省의廢合과 道府縣의合倂을除하고 產業經濟中으로부터財政의大項을獨立식히고 따로思想教育問題에 論及한五項目을前文으로하고 結論으로 齋藤 鈴木第一次會見에서 鈴木總裁로부터 披瀝한人心不安을一掃할急務를力說한것으로 右協定完成原案이 鈴木總裁의諒解를어드면 來週初에首相鈴木第二次會見에對한準備는 完成될모양이다

明年度豫算案
來月曜日決定

目下財務局에서整理中인明年度豫算案은要項과가라一部의復活을容認할모양인데二十五日中에昨日查定을終了한槪算額의計數整理를終了하고二十六日總監으로부터總督에게提出하야總督의裁定을엇기로되엿는데더욱書類를整理하야九年度總督府豫算案의最後決定은來週月曜日에實現될모양이다

蘇聯軍事委員長 露滿國境視察
時局關係로重大視

【滿洲里二十二日發】『자베ㅣ』軍事人民委員長『보로시로프』將軍은 最近蘇滿國境一帶와『바이깔』地方을視察하고『위렌커』『셀라고웨렌스크』를經由하야『하바롭스크』로行하엿는데氏의旅行目的은 蘇滿國境軍事視察에잇다고重要視하고잇다

▲飯野外電課長 日滿兩國의電報料金統一協議次로來朝하야協議를遂한飯野遞信省電務局外電課長은金剛山探勝을마추고二十五日午後九時四十五分再入京同十一時三十分歸東하엿다

人事·集會

▲宇垣總督 二十五日午後三時三十五分京城驛發列車로夫人同伴하고仁川別莊에赴하엿다

八面鋒

豐作을 노리는債鬼 벌서부터 立稻差押에 눈이붉다든가
○ 벼이삭이 고개나 숙이거든 오래스쌀로라도 먹음셋을테이소
○ 半年을 피땀흘려 지은農事가 여룸도 들기前에 붉은딱지 못치단말가
○ 農民의身勢도 可憐하거니와 벼도 朝鮮벼되기는 가이업슨일
○ 債權이니 物權이니 法律이밝은세상이니 農民은죽는다하야 食糧문題는債權者가큰것을 規定할수는업슬가

大阪辻豊商店 コール天 作業服 學生服 製造卸 寄寓服
紙製品 狀袋洋式封筒 來田甚商店 大阪市
洋服類ノ御仕入ハ 大谷町御卸商品市 特價品部設置
婦人子供服 防寒オーバ卸
廣原商店 代用ユビワ
クサリ各種 柴田卸部
スプリング卸 竹原スプリング製作所
ハギレ 貳等品 モス、人絹、綿布小服地 橋本乙一
子供服問屋 大塚榮商店
牛エリ問屋 勝本久七商店
ボタン 井上ボタン店
足袋 軍手 高田吉造商店
印刷機 斷截機 專門 岩藤製作所
シルクセード セルロイドセード パーチメントセード
製繩機 製俵機 特價拾圓
ベスト萬年インキ 森敬商店

共產黨과國民黨에 軍資金請求 密使를派遣

撫松縣으로幹部가移集한후 朝鮮○○黨의再活動

【奉天】 흥경현왕청문(興京縣旺淸門)에 근거를가지고잇든 조선○○군은 저번일만량군의 재차토벌로인하야 그근거지를떠나 간부의대부분이 각처에흐터지게되엿든바 저반활동에 련락이곤란함으로 최근무송현(撫松縣)에이주집단하기로계획중이라하며금후활동방침에대하야 주앙간부회를열고 협의한결과 군용자금조달은 중국공산당(中國共產黨) 북평국민당(北平國民黨)과 긴밀한련락을취할필요가잇다하야 교섭위원(交涉委員)을 파견하기로결정하자즉시로위원은대련(大連)을경유하야 북평으로갓다고한다

朴憲永等九名中 七名은豫審廻附

佐佐木檢事의取調를마치고 不拘束者二名不起訴

지난삼륙일 경긔도 경찰부로부터 치안유지법위반및 출판법위반등 혐의로 경성지방법원검사국으로넘긴 박헌영(朴憲永) 김형선(金炯善)홍운표(洪云杓)량하석(梁河錫) 한국형(韓國亨) 송봉규(宋奉起)신재영(申在英)＝이상 칠명은 신체구속＝김현우(金鉉禹)김래용(金泰瑢)＝이상두명은불구속＝등아홉명은이래좌좌목(佐佐木)검사의손에서 취조중이든바 어제륙일 오전에 그취조가 맛나는동시에 김현우 김래용 두명만은 불긔소(不起訴)되고남어지일곱명은 전부긔소되여 예심(豫審)으로 넘겻다 박헌영은 세상이다아는바로 제일차공산당 관계자로 공판중에 국외로탈주한 인물이오 김형선등여섯명은 김단야(金丹冶) 일파와련락하야 수차나 조선으로 드나들면서 경성을 중심으로하야 전조선안에 비밀히 적화공작(赤化工作)을 하얏다 는것인데 그중에김형선 한국형 신재영등 세명은선동 선전의책임자로 비밀히 박여서 로동자와 학생들에게비밀히 배부한혐의로 치안유지법위반 이외에 출판법위반의 혐의까지 겸한것 이라한다

格鬪後쓰리被逮

이십오일 오전열시반경에 부내남대문시장(南大門市場)에서 어떤자가 의주통(義州通)이 정목에 사는리봉현(李奉鉉)의 주머니에서 현금일원오십전이 들어잇는지갑을 훔처내다가 순찰중의 소관본정경찰서(本町署)원의 눈에띄여 그현장에서체포코저하엿스나 범인은 교묘히도망하야 남대문통 어떤음식점에 잠입한것을 다시체포코저 하얏스나 맹렬히 반항하야 폭력을쓰고저항으로남대문파출소원의 응원을어더 겨우체포하엿는데 그는 원적을 전라북도에두고 현재주소가 일정치못한 전과륙범의 오창명(吳昌明)(三五)이라는바 여죄가 상당히 잇슬듯하야 엄중한취조를계속하는중이다

惠化洞에晝火

東星商業敎員李薰氏家에 ◇損害는三千餘圓

이십륙일 오후 령시사십분경에 부내 혜화동(惠化洞)십사번지 리훈(李薰)씨의 집에서 불이나서 벼마츰풍세가강하야 약삼십여분사이에 전소되고 마랏는데 리씨가 부내동성상업학교(東星商校)교원이엿는관계로 그학교 생도와 직원이몰려와서 그근방은잡시 인산을일우웟섯다 원인에대하야는 아즉 소관동대문경찰서(東大門署)에서 조사중이나 들은바에의하면 마츰리씨부부는외출하고 그와장모 조(趙)씨가 부억에서불을때다가 쥐구멍으로 불길이나옴으로 한번마은후에안심하고불을때는동안에 는듯불은밧서 천정을뚤고 검은 연긔를토하고잇섯다고한다손해는잡갑이천오백원과 삼천원을 넘으리라는데다행히사람의 피해는 업섯스나개한머리가불에타죽어버렷다

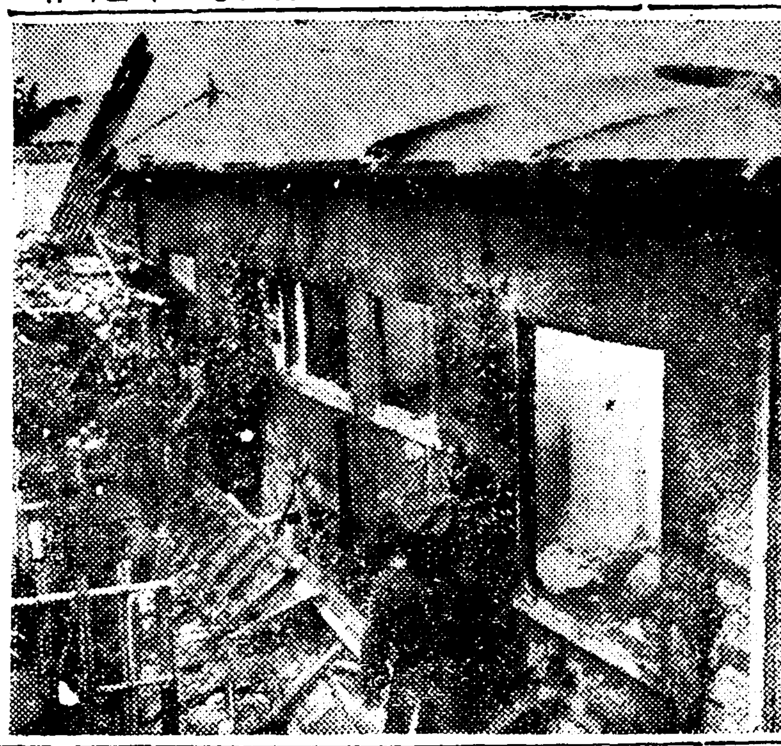

혜화동화재현장

七月中航空郵便

경성(京城) 평양(平壤) 신의주(新義州) 울산(蔚山) 각우편국에서취급한 칠월중의 항공우편(航空郵便)는 총수 륙천사백오십팔통 상별하면 일본간의발착 오천사백십구통 만주간의 발착구백오십삼통 조선내발착 팔십륙통으로 륙월달보다 일할이상이 증가되엿다하며 칠월중의려객은 사백십이인이다

仁川海底에 銀塊釣上作業

高陞號속에수수꺽기

인천 해상에서 은괴(銀塊)수만관을 적재한채로 침몰하야버린 고승호(高陞號)를 끄러올리는 작업은 일즉부터 경성부본정사정목(京城府本町四丁目)중모사랑(中牟四郞)이란사람이 계획하고잇든바 동후원회회장 대판시회의원(大阪市會議員)서야정우위문(西野政右衛門)씨가이십일일 인천에래착하야 동작업을정명하고 [illegible]

桃山丸에서SOS

【電通마닐라二十五日發】 미국무전회사(無電會社)는이십오일 오전여섯시아래와갓흔SOS를접수하얏다 도산환(桃山丸)은동경(東經)일백구도사 북위(北緯)칠도십삼인 통영인도지나(印度支那)해상에 좌초(座礁)하얏다 승조원은전부무사이 구조되얏다

土木談合事件八十六被告 公判期日을決定

十月卅一日第一回公判開廷 四十餘名辯護士團

작년여름에 경성일본인재계(財界)거두들을 중심으로하야대검거선풍을이르켜드되어황정초태랑(荒井初太郞) 진내무길(陣內茂吉)등 경성상공회의소(商工會議所)회두등 팔십륙명이소위토목담합사건(談合事件)으로경성지방법원 예심을거처 공판으로 넘어가서이래 그번원적재판장의손에서 이십륙일에 이르러그 고잇든동 이십륙일에 공판준비를 하고 첫공판을 십월삼십일일에 개정하기로 결정하고 각피고인들에게 소환장을 발송하얏다 그러고 그공판은 십일월 이일 사일 칠일 구일 십일일 십사일 십륙일 십팔일 이십일일 이십오일 이십팔일삼십일로약한달동안속행하기로 날짜를 경정하얏다 그사건의관게자는 모다 조선에잇서서 일본인재계의 거두들인관게로 변호인도 동경의강전장작(岡田庄作) 금촌력삼랑(今村力三郞)등 법학박사(法學博士) 추산고삼랑(秋山高三郞) 대의사(代議士)의지위와일송정길(一松定吉) 수옥영부(守屋榮夫)등 대의사(代議士)의지위에잇는 변호사를 위시하야조선쟁쟁한 변호사들로만 사십여명이나 출정하기로되엿는데 피고인가운데는 한사람아페 변호사가 십오륙명이나 부친사람도 팔구명이나되고 적어도 대개두명이상은 부치엇다 엇젯든이사건은 대구(大邱) 토목담합사건 함흥(咸興) 토목담합사건이 잇슨이후 경성에서는 처음으로문열리는 공판이니만큼 이전한동안세상에큰 충동을이르킨 사건임으로 그공판의결과는 미리부터 자못 만흔시선을모흐고잇다한다

五百群衆이蝟集 幽靈洋館을投石破壞

警察이出動하야群衆을檢束 平壤繁華街에怪奇

【平壤】 과학문명을자랑하는 지금세상에 미신의이야기를 한다는것은 못맛당한일과도 갓지만은 평양부내신시가 한복판에서미신으로 일어난대소동이 잇어경관대의 출동을까지 본사실담이잇다 이십사일오후 구시삼십분경 평양부내 신시가중에서도 가장번화를 자랑하는황금정(黃金町)한가운데잇는 복장(福莊)이라 웅장한이층양옥에는 머리털을풀어헤치고 피를 뿜어내는 입에는 서슬이프른단도를 물고 유령이 테두리가 희미한 검세미인의 에 건축한건물임에불구하고 지금까지 사람이들지안어 방에는 거미줄이엉키여 백주에도 음침한건물이다 건물소유주는 현상으로 또는무엄으로 거주자를 구하여도 보앗섯스나 일개월을 계속하여 거주하지못하고 유령에게 위협되여 축출을 당한다고 건해오는터이다 그래서 지금도 굿게닷친문은굳게로열리지안코 잇는동 사람구경인지는모르나 굿게다친 문밧그로 유령이나타나 가두에진출한다는 소문이 굉장히낫고 이십사일저녁에도 유령을 보앗다는소문이일어나 이소문은 이입에서처입으로 차차전파되여 삽시간에모혀든군중은 사、오백명을 헤이게되엿고 유령을습격한다하여 군중들은 그집을향하야 돌을던저 일제공격을하여 유리창은 산산히파괴되고 건물은만신창이가되엿다

이것을드른건물주인인모은해(殖銀行)에서는행원수명을급파하야케지할여햇스나모혀든군중이 원악만혓슴으로 케지하지못하고 할수업시경찰당국에 급보하여 달녀온십수명의 경관은 하여지할여고하엿스나 좀처로 해산이되지안어 최후수단으로 군중중에서 세명을 검속하자간신히 해산되엿다

유명이 잇는지? 업는지? 알수업는 사실이지만은 웅장한건물이 그대로썩어지고잇는 것만은 사실이며 흉가라하여서 지금까지 그집에서일개월을 계속거주한자가 업는것만도 사실이라고한다

斷食五十一日 宮崎縣一老人이

만식의세게긔록을가진자는「아일란드」의 지사원「고ー부」시장(市長)「메ー련스ー」「스우인」씨로 독립운동의로영국관헌에 체포되야 옥중에서「헝거ー스트라익」으로 대게한하야 단식을게속한지 칠십일일만에 절명하얏는데 요지음일본에서 엇던로인이 단식을시작하야 세게적긔록을 돌파할모양갓다는데 그로인은 궁기현서제현군소림정북서방흑(宮崎縣西諸縣郡小林町北西方黑)인 건여차랑(乾與次郞)(六六)으로지난칠월일식상(食傷)으로신열이잇서 의사로부터 삼일간정양을 명하얏든바 노인은 즉시단식을시작하야 물한목음을마시며 오십일일을 계속하야온다는데 아직도 의식이분명하다는바 권긔칠십일일의 세계긔록을 돌파할 모양갓다고한다

間島空中行 (3) 頭道溝市街

開城府下一帶에 接踵하는强盜事件

墨寺洞强盜는逮捕차自殺搖動 ◇中西面서는五十圓을見奪

【開城支局電話】 개풍군북면 가토미리(開豐郡北面加土尾里) 오백구번지에사는 김제영(金齊影)(소)이 가개성부내십천교(十川橋)시장에 소를사러가다가 흥정이여의치못하여 그길로 도라오는길에 이십오일 오후여덜시경에 개풍군 중서면(中西面)부근에이르럿슬때 돌연이 장정한명이나타나서 김제영이가 가지고잇든 현금오십구원을 강탈한 다음 그자최를감추엇는데 몃칠전에 이러난 북본정(北本町)의 일백칠십원강도가잇슨즉후요또 이십사일에는 묵사동(默寺洞)에서도 강도사건이 잇든다음이라 개성부군의인심은 전전긍하는 강도사건으로 말미암아 자못불안중에잇다고한나

◇

【開城】 지난이십사일오후네시경에 개풍군중서면토성리(開豐郡中西面土城里) 일백아십삼번지에사는김정록(金貞祿)(四六)이가 토성리(土城里) 시장에서 소판돈 칠십오원을 가지고동리 묵사동(同里墨寺洞)에이르럿슬때에 뒤에서장한한명이 달려드러 권긔김정록을 개골창에자바 [illegible] 강탈도주하엿다 이급보를 드른 토성주재소원은급거추격하야동일 오후륙시경에 중서면 토성리 마답동(馬踏洞)에서범인을체포하얏다는데 범인은 개풍군배야리(開豐郡排也里)사는 김긔련(金基連)(二五)으로서체포당시에 범인은 길에떨어진주머니칼로 자긔의 오른쪽 귀밋을찔러 상처를 내이엿스나 대단치는안타한다

昨年에는千餘名 今春에는三百餘名

東京赤化學生檢擧狀況

소화칠년도에는 검거자 일천여명을 내엿든 일본좌새학생운동은 그후도우준히 계속되야『사ㅣ베트、동무의회』『적괴、동무의회』동긔관지독자『그룹』쑹중심으로학원내조직에맹렬히활동하야 동대(東大)가중긋것은 투쟁재목(鬪爭題目)을 교묘하게 포착하고 학생『데몬스트레이순』등을 감행하얏는데 최근경시청특고과에서는 신학긔도 갓가워 귀향중이든 학생들이 착착모혀듬으로 계속하야 어못한경계를 개시하야 야다금춘검거 한각대학 전문학교학생은아래와갓치삼백명에달하며 특히그중에는 려년에비하야 녀학생이 한명도업다는것이 주목된다한다

▲東京帝大 早稻田大學의 大衆組織努力의 가장强大하얏든바 檢擧를본후 都下各大學中左翼檢擧者約百名中內送局者四十五名 留置者十五名이며 內小島는今年度第五回責任者이다

▲商科大學 檢擧者約五[illegible]局者四十名內 起訴者責任者渡邊外四名內올크ᄂ二名尙今留置中

▲明治大學 責任者 長谷川一名尙今留置中

▲早稻田大學 檢擧者五十名起訴送局責任者飯島外二名尙今留置者七名

▲慶應大學 仁田外十八名尙今留置十八名

▲其他靑山學院 十二名東京齒專八名上智大學一名

新讚頌歌가 警察問題化

不穩한文句가잇다고

【平壤】 경찰당국의과격서적감시는 철저에철저를극하여부내각서점은 물론인정(仁貞)부립(府立)등도서관에까지밋치어 다수의 주목되는 서적을압수하엿다함은 이미 보도하엿거니와 이번에는종교방면에까지감시의 눈이 쏘치어조선 장감괴독교(朝鮮長監基督敎)에서공동사용으로발행한신찬송가(新讚頌歌)삼백삼장(三百三章)『일하러가세』라케호의찬송가중에서가사(歌詞)에불온한구절이잇다하여 방금문제를일으키고잇다 경찰당국은 상부의지휘를기다려 태도를 결정하겟다하고 잇스나하여든 금후의 처치문제는주목되는터로출반물의취체가종래보다 심하여오기는 하엿스나 일상으로 사용되는종교서적에까지 말성을 이르키게된것은 일반긔독교인의『센세이순』을이르키고잇다고한다

문제중의찬송가한절을소개하면다음과갓다

第三百三章

一、삼천리반도 금수강산 하나님주신 동산 이동산에 할일만하 사방에일군브르니 곳 금일에일하러고 누구가 대령할가 —일하러가세— 일하러가세 삼천리 강산위해 하나님 명령밧아 반도강산에 일하러가세

二節과三節은略

禮山에怪屍體

【禮山】 지난이십일일에례산군신양면 녹문리(禮山郡新陽面鹿門里) 압강변에서 괴상한시체하나를발견하엿다 하는바 소관례산경찰서에서는그부근사람을조사한결과 신양면 녹문리김성보(金成甫)의처한씨(韓氏)로판명되엿스며 이보고를접한 소관홍성지청제강(諸岡)검사는이동(伊東)공의를대동하고현장에출장하야시체를해부검시한결과타살의혐의가농후하다하며그원인을조사하기위하야례산경찰서에서는 대수사 활동중이라한다

天氣豫報

曇雨模樣

低氣壓은靑島沖에잇서 東進하고잇스며 高氣壓은朝鮮及南海上에잇스나 其勢는弱하다全朝鮮一般은曇天으로平壤에는降雨中이다 明日은天氣가조치못하다

氣溫 昨日 最高二八、七 同 最低二一、二 今日正午 二七、八

帽子를사실나면 반다시弊店으로 下命하야주십시요!!

弊店工場에서年年히製造하는生產高는逐年增加하야今年度製產量은實로히五十萬打를突破하얏습니다 이것은모다絕大後援하야주시는여러분의指導와愛護로써다시금여러분厚恩에感激됨을마지안습니다 回顧하면開業以來벌서도二十星霜이라하는歲月은흘너가버리고至今에는이럿든저러튼여러분에坂井帽子店이되고야마랏슴니다그러나아직도압길은遙遠하야將次로는六十萬打아니八九十萬打百萬打를突破하지안으면안되겟슴니다弊店營業方針으로말하드래도又一層親切叮嚀은 勿論 絕對信用을目標로삼아반닷이여러분厚誼에報答할覺悟임니다

秋冬帽子目錄無代進呈

各種帽子製造卸商

京城府南大門通三丁目二四

合名會社 坂井帽子店

電話本局三七六〇番 振替京城八六八一〇番 工場 京城北米倉町 電話本局一七五三九〇番

男女店員數名募集

希望者는履歷書送付할事(面會午前中) 京城長谷川町一〇五 振興商會 電話本局四八六一番

取締役社長 裵東燮氏以宿患今月二十五日午前六時別世玆以訃告

(昭和八年八月二十五日) 進永合同酒造株式會社 密陽酒造株式會社

第一劇場

八月廿五日낮부터公開 謝恩週間

每日二回 낮一時 밤八時十五分始映 大衆料金 階上十五錢 階下十錢均一

월리암폭스社超特作品 世界的大名畵 선라이스 全八卷

자녀트ー케이너ー 죠지오ー부라이언氏主演

第八藝術의完成映畵이며 보고드르시라的寶玉인 現世上에處하야잇는우리들靑春男女의內面을그리여낸眞珠玉篇이올시다

헬리ー키네마社超特作品

大時代名優片岡太郞主演 亂鬪劇 夜叉八荒 全九卷

거티마다나날이生기는무서운일이잇다그는무慘히도夜前을當하는어그한人間의죽엄捕物의活躍울참痛快無比한亂鬪를엇음니다

幕間 美点粉孃 獨唱

坂東妻三郞主演 洛陽飛脚 世界的大名篇 (八月廿八日부터) 날게

中央館

廿四日特別封切

諸彥待望裡に堂堂公開!! 歐洲映畵界に放つ驚異的プロ

山岳映畵の最高峰……神秘な山の傳說……怪奇と山岳美を織りなす一篇の哀話!!

獨逸ゾーカル社超特作全發聲版

監督 レニ・リーフェンスタール 撮影 ハンス・シュネーベルガー 作曲 ジュゼッペ・ベッチェ

怪異の傳說 青の光

新興キネマ初夏超弩級現代劇 原作 國石義夫 サンデー毎日連載 監督 田中重雄 撮影 中井朝一

主演 河津清三郞 水原玲子

青島から來た女

助演 小宮一晃 鮎川良子 國城

大船 主題歌 港の雨 コロンビア・レコード吹込

『戀しの港の雨よ、汽船もせまれば『別れの酒だ涙の顏だせめて明はにやたら忘れようか』

ワーナーブラザース映畵 男は度胸 監督 ロイ・デル・ルース氏 主演 マット・ムーア氏熱演

週公開嵐寛壽郞主演隊長二代男 森靜子主演仇なさけ

創作短篇 罪惡 (二)

李瑄愛

이튼날은 마을집며느리까지 와서 아츰부터가마에불을넛코 음식을준비하는모양이드니 커다란떡을하야 엇던영감쟁이하나가 일환이의집에나타낫다 일환이는 어데서 또다른한의를 불렷섯거니 생각하고 어머니에게무르드니 그영감쟁이는 한의가아니고 경문을읽는 술객(판수)이라고한다

말하자면 오늘날까지는 정성것 귀신에게 복종하든것을 일로부터는 건술을고쳐 귀신에게 대항코저하는것이다 즉경을읽어 귀신을 축출하려는것이다

밤여덜시부터는 경외기가시작되얏다 병자겻헤는 술객이 안고 그압헤는 손에대(뭇헤 허겁오락지를단 한자쯤 되는 막대기)된 이웃집 순돌이의 아부지가 마조안고 바한쪽에는 조희사지를때준 떡,쌀그릇을잡복실흔 상들이 노혀잇고 그밧게일환이의어머니를 비롯하야 근처녀편네들이 오륙명 쭉둘러안저 경외우는것을 구경하는것이다

술객영감쟁이는 두눈을 꿈벅거려가며 점점더소스라처송경한다 잇다금식은 북과증을 울녀가며 기세를 도두군한다 그야말로 큉산류수격으로 맥히는 한곳업시 줄줄나려간다 …려, 직업적이라고한들이만처 통달하얏스랴 그의수구인들 얼마나하얏스랴?

일환이는 다소 호귀심에도 쓸리고하야 한반시간을 들어보앗스나 도무지 무엇이무엇인지를 모르겟다 그래꼿실증이나서사랑아랫방에나가 이불을들쓰고 드러누엇다

그러나 조름이 올리가업다 안채에서 경읽외우는 소리를 으슴프레드러가며 누어잇섯다 새벽네시반쯤하야 안채에서 일층더 소리가 요란하고뒤법석하는 눈치기에 일환이는자리에서 일어나 안채로뛰어드러가보앗다

밤새 송경에 술객 영감쟁이는 얼굴이 벌거케 상혈되야 땀까지 발발흘려가며 방문을열어제치고 자긔는속옷만입고 그꼴이다 사시나무떨듯 벌벌떠는 병자를 각금각금복숭아나무가지로 짯짯후려갈기며 『××귀신아 나오너라 ××요귀야 물너 나가거라』하고 고래고래 호령이다 대체사람은 귀신을못든다고 왼집안을 울려뛰고 내려뛰고 야단법석이다 「여보 술객영감 그만두어요 내안해가 죽어도조흐니 이이상더 허락할수업소」

아무리 어머니가 식히는일이요 아부지가 후원하는 일이라치드래도 금방숨을모는안해를만초라도 빨리죽어라하고 나무가지로 후려갈기고외긔(外氣)에 벌벌떨리게 하는것을보고는 일환이의 리지(理智)가 그를용서할수는 업섯다

어머니를 비롯하야 그곳에 모힌 근친녀인네들은 일환이의말이 못맛당하다고 모도나무래고하니 술객영감쟁이도의괴양양하야

『이게웬 젊은게 이모양이야? 난온 별쇠락선이를 다보겟네』하고 권보다 일층더소스라처 송경이다

일환이는 비분을 참지못하야 그영감쟁이를 안은채로홀겨들어 문밧게냇드리고 찍돌아서 『대놀 엮거버리고는한바탕 휘둘러노핫다 이동에사랑방에서 주무시든 아부지와지들어오시고 어머니는영영을다십히 아들의 팔을붓들고볼봉쎈다

안해의병은 각일각 점점더커그날저녁 황혼이 대지를고요히가리울때 스물넘곱이란애탑은반생을 일긔로 그만눈을감어버렷다

어머니는 죽은며누리를생각할때는 아들일환이의 일이향상가슴에서 나려가지 아헛다 자긔배속에서 나온귀엽은아들의일이니 아무리노엽든간 그런말을 입밧게내지는 못하나 작년박화에 일환이가 뒤곱에 배나무를 찍지말고 이번송경에그런봉상사가 업섯든들엇으막에 이런참변까지는 당하지아니하얏슬상십헛다

(續)

學藝

現代文化에 잇서서 어떤 位置에 섯는가?

카톨니시즘은

◇……(二) 尹亨重

「로ー마敎皇」레오 十三世의 敎勅「레ー룸·노바룸」(Rerum Novarum)이公表되여「가톨니」이資本主義와 勞働에 對한「가톨니시슴」의 權威잇는態度가表明되엿다 (日本譯도잇다)이를읽을지면 「가톨니시슴」은 資本主義의前衛라는 等無智한常套語는 赤面안코서는 못할노릇이다 如何間獨逸에서 「맑스」主義者도 이修正된思潮에影響을바더서 「베룬쉬타인」에게修正되고 現在獨逸을支配하는者는 第二修正을본 一種의國家監督下에實行되는 共同經濟主義다 이와가튼事實은 前世紀의 「맑시스트」는 想像도하지못한바이오 적어도 一世紀는 文化頭腦가뒤떠러진 「맑스」病者도想像치못할것이다

獨逸은 歐洲大戰을因하야君主政體에서共和政體로轉移하엿다 그러나 「가톨니시슴」의指導原理는 依然이 宗敎的境遇를不變하고 同一한地位와 自由를 擁護하엿다 現今「마시슴」의觀念界가 獨逸을 支配하고잇다 그러나 政治政綱을 核心으로하는 싸시슴과 消德, 宗敎를 指導하는 「가톨니」神學과에衛突도妥協도 잇슬理업다 獨逸의「나치스」政策은 純政治的이오 社會學的이오 純權利哲學的이다

獨逸「가톨니」中央黨은 「쎄스마ー크」의 「가톨니」信者自由壓迫에對抗하야「가톨니」信者 身分保證과 擁護를爲하야 創設된政黨임으로 萬一 「가톨니시슴」의擁護하는 思想信仰의自由를附與하엿더면 이러한政黨은 必要치안엇던것이다 獨逸政府의副總理「파ー펜」과 「로ー마」敎皇과의 協約에依하야獨逸과 가톨니敎會의 宗敎條約(Concordas)이 本年七月八日에締結되여 中央黨의擁護하라는對象이「히틀러」로因하야保證되엿다 따라서中央黨은 차라리「나치스」統一國家의平和를위하야自進解消한것이다

그條件中에는 獨逸과 「로ー마」敎皇이 가톨니敎會의信仰自由를保證하고 宗敎와國家의大權이唯一하신 天主씌로부터온것임을宣誓하엿다

萬一 「나치스」들로서 「가톨니슴」과一致하는點이잇스면 「가톨니」敎會는이를贊成한다 그러나 不一致하는點이잇슬때는 어데싸지던지否定拒絕한나 政黨과結托等事는 何等의關係가업다 만일「가톨니敎會가 부르죠아政府의思想的傭兵」이라하면무슨싸닭으로帝國主義政府와資本主義政府下에 「가톨니」敎會는 迫害를當하엿던가

『쎄스마ー크』의 『가톨니』敎會와의鬪爭 『가부ー르』의 『가톨니』敎會財産沒收等은 머처 무엇을 말하는가 共鳴하는바다 業엇던싸닭이안인가 共產主義를 『가톨니』敎會는 排擊한으로 그들에게 資本主義政府의傭兵云云等 中傷을입는다 그러나 事實資本主義政府로부터는 赤色思想과 恰似히看做되며 迫害를當한歷史는 무엇을말하는가 英米資本主義니猶太人으로되여잇는 秘密結社의强敵이라하야 『가톨니』敎會는 迫害를當하고잇는事實은 무엇을意味하는가

卽 『가톨니시슴』은 極左의 共産主義를排斥하며 『自由資本主義』를排擊하며 公正穩當한 眞理에生活하는바 以外에는아모關心안는바를 말하는것이다 그럼으로 『가톨니』敎會는 林和와갓흔 左翼데마的 中傷에는 秋毫도驚愕할바업다

當路에政府의方針에 贊助하는事實의 그自體를가저 政府의犧牲이라하면 『쌰베르·러시아』의共産黨도 同樣의誹謗을 免치못한다 萬一蘇國以外의政府를指하야 全部資本主義政府로하야 絕對的政權과敎權과의結托苟合이라할것이면 『비스마ー크』로因하야 壓迫된 『가톨니』敎會 『엘리사벳』女皇治下에迫害를입은 『가톨니』敎會를 무엇이라고 說明하는가

다만 虛構的中傷者는 그들로 들게된 自己個人的地位를 動機로한 뒤틀린 心理意外아모說明할根據를 차저내지못할것이다

林和는 『獨逸의 가톨닉敎가 『히틀러ー』의 獨逸勞働·彈壓에 贊同한것은 말할것도업거니와……猶太人迫害에 對하야 一片의 抗議도 안엇슬뿐아니라……』라하엿다

事件의眞相을모르고 任意로 結論을나리는것은 輕率한어린애態度다

『가톨니』信者뿐안이라 神父까지도 『히틀러ー』黨에게 監禁을當한것을 어떠케說明하려는가! 其外獨逸의 『가톨니』主敎들이 本年六月中에 猶太人迫害를反對하는 共同除明發表의 事實과 『히틀러』主義에內包된『가톨니시슴』과의 氷炭不容의點을 指摘한 共同聲明書에 關하야 林和는 全然朦昧하다

『나치스』對 『가톨니』에 宗敎條約이締結되엿슬지라도 그것으로서 前에否認한點을 是認한다는것은안이다 『가톨닉』은 政體形式의 如何에對하야 干涉치안는다 그리고다만 敎會를爲하야 條約을締結한다即 敎會와國家間의行動의 範圍를 制定하는規約뿐이다 이는 여러旣成國家의 政體形式의如何를勿論하고 하여온것이다

『鎖國主義의 우리나라에 最初로드러온 歐羅巴人도 砲艦을타고 要塞를砲擊하면서드러온『가톨니』僧侶이고』라고林和는 云云하엿스나 朝鮮歷史도 몰으는 모양이다外國宣敎師로 朝鮮사람에게 福音을傳하기爲하야 最初로入國한이는 『모방』(Pmaubant) 神父라 그가砲艦을타고 大砲를터리라며 들어와던가?그는 一八三六年(憲宗丙申)正月에 深夜를擇하야 鴨綠江氷上을건너 秘密히 義州邊門으로 들어와다 그는 一八三九年(憲宗己亥)에『앰베르』主敎와 『샤스당』神父와함께 『邪學罪人』으로斬殺을當하엿다 그러나當時朝廷에서도 그들을決코 『佛國政府의스파이』로 죽인것은 안이다 其後에 七八人의佛國宣敎師가 同樣으로慘殺을當하엿다

消息

▲『演劇線』創刊

平壤에잇는 演劇人들로된劇團『新世紀』에서는 演劇雜誌『演劇線』을發刊한다는데 創刊號는十一月까지나오리라한다 方今平壤府景昌里七○番地에 事務所를두고 各方面으로부터原稿를募集中이다

▲劇團『新世紀』任員

劇團新世紀에서는 벌서 三十餘名의새團員의 參加가잇섯슴으로아래와가티陣容을 정하엿다고한다

經理部 李東雄 朴東南 脚本部 林唯 具然水 申哲 朴金星 演出部 邊燕碩 裝置部 崔光哲 林正華 黃世路 韓泰剛 照明部 金慧星 效果部 申哲 李園 宣傳部 崔一 吳正杰 出演部 朴猛 朴東南 朴金星 朴駿郁 金赤峯 金明善 金濟善 崔一 崔媛 李業羅 李園 申哲 韓瑞峰 黃世路 梁寬 孫承傑 林在建 具然水 金逢春 盧芙玉 朴夢麟 崔英淑

海邊의片紙

第5信 李軒求

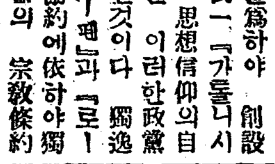

叢石亭海月

東天에서 焰爛와가튼 太陽이 떠올낫다 暴風雨는 가곳이업고 하늘는다시개엿건만 물결만은 거품을안고 모래언덕에 머리를조아박는다

나는바다의勇士인드시 H君과함께 밀려드는 킈넘는물결에 挑戰햇다 그러나結局 尺退는 잇슬망정 寸進도업시 왼물결이삼켯다가 다시뱉는打撲傷만 밧엇슬뿐이다

午後 다섯時半車로 H君夫婦와C兄 나까지넷이서 叢石亭 구경을떠낫다 廬底驛에서나려 원두막멧개를지나 市街로한박회巡廻햇다 千戶假量의 漁港 그러나印象조흔곳이다 海東食堂主人도 親切하거니와 거리로徘徊하는 淸楚한美人의艶笑도 좀 그리웁다 夕陽은 재를넘고 참외를쇠여든 발버슨女子들은 집으로도라간다 제비는풀香氣를따라 바쁜드시 低廻하고 波濤소리가 간지럽게 觸感을스치고지나간다……

고개를넘어서니 東海에달이한자솟떠올낫다 바로 叢石亭이 눈압헤잇섯다

黃昏이차저오는 안윽한작은漁村 멍석을깔고 마당에모혀안저 晩餐이소복하게 그들의食慾을 享樂시키고잇다

六稜八角의돌기둥이 물속에길바다에풀이업시 누어잇다 발은다름처 亭의압터까지를짓밟엇다

長詩 摩天閣의— 田·園·詩·人

李悅

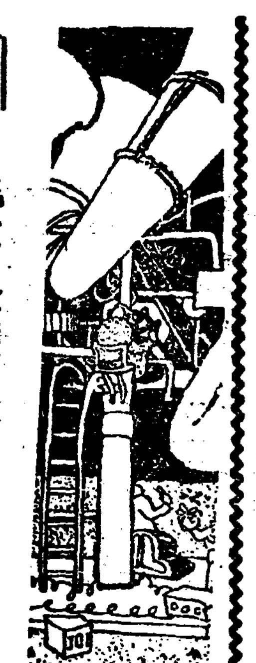

三

中央大廈塔의噴水는 무지개를 이루어 老田園詩人의 失望과疲勞를 慰撫하는審美樓

中央郵便局 電氣時計 長針과短針은 12에合하야

詩人의 무거운木靴도 다시 올속여……

★

未完成된人造人間의「아·우·라」

——摩天街의市民諸君!

都是——

阿片中毒者의 夢幻·超現實主義詩論의實踐過程……

老詩人은 비마른 울동산을 옴히드렷다——

★

모오드·꽷션레뷰우——

百貨店 飾窓 正札부튼 『매니킨』은 消費層의諷刺詩……

無辜한合鏡 등뜬榮華의 白日夢을 그리고……

銀幕에 跳躍하는 情炎의舞姬——短裳裏의奏鳴——脂肪多過症의素脚을 舗陳하는 白蛇의 韻律·妖艶한曲線

短裳彼岸에 離魂한 無明의 善男……

吐血의納喊도 『魔性의狂音』속에埋葬되고 하늘엔 팟쇼의 爆擊·示威大演習……

——오흐 不安과焦燥를 멀붕우슴으로사자고

第二 노아의洪水 波濤벌지안흔 廢頹의都市를 橫行하는 失樂園의群衆!諸君!

恐怖와殺戮 欺瞞과强奪의 地域을바차고나와

數千萬年間 人類를抱養한 救援과安息의나라·求望의땅

——無差別의土壤, 豊饒한大氣……

그우에 幸福과 平和와 神話와 自由와 노래의處所(그야말로 천난! 地上天國!)

田園을 再建設하지안흐려나

?(그러나 火星에? 산·시몬의유우토피아에? 不然이면 無人島의新大陸을發見하엿단말인가?)

自己마저 是認하는詐欺師의 虛實한修辭學이어늘

아모도 돌보지안는 狐獨한 거리의使徒——애처로운 時代錯誤의傳道師……

——뭐유? 또 貴치안은 救世軍하라버지유?……

——에그! 밋첫나바!쳐 것보게!……

——엣주! 배가고픈모양이니 색어나한푼 사자시우!……

(계속)

명창호

熊超

科學

恐怖心은

人類를戰爭하게 野獸를獰猛하게 맨든다

◇

戰爭의原因은 여러가지가잇겟지만 心理的으로는 한國民을다른國民에向하야 武裝하게 맨드는것은恐怖이다 그러고人類의大部分을 悲慘하게맨드는것은 그들의財産이나 健康이나 그와가튼것을 일허버리지아니할가하는 恐怖心이다 人類가恐怖업시살수잇다면 그것은 幸福스러운일일것이다

◇

動物의世界에서도 이와마찬가지여서 그것들로하여금 울고 소리치고 물어뜻고차게하는것도 恐怖心이다 獅子라던지 호랑이가 사람을 보고는 달려드러 물어죽이는것은 사람이 행여나 그것들에게 먼저 害를加하지나 아니할가하고 사람을恐怖하는싸닭이다

◇

到處에서 恐怖心은무서운일을저즐러놋는다 지난번 世界大戰에도 軍人들은 敵에게 恐怖心을 이리키게하기 위하야 險상하게 얼골빗을가지며 소리를질르도록 訓練되엿다 運動競技하는 사람들도 敵을 놀래기 위하야 가튼方法을 만히쓴다

◇

動物의行動도 亦是사람과갓다 다만사람은 敎育과修養의힘으로 恐怖心을 익일수잇슬뿐이다

◇

또한가지 野獸들로하여금 殘忍해지게맨드는것은 食物을위한鬪爭이다 動物園에 잇는 野獸들이 樹林속에잇슬때보다는 매우溫順한것은 그것은 一定한時間마다 먹을것을 줌으로 먹을것에대하야 걱정할必要도 싸홀必要도 업는싸닭이다 그러나 山이나 들에서는 그것들은·먹을것을엇기 爲하야 싸호며 또한敵에게 도적맛지안키위하야 싸화야하니싸 매우獰猛해지는것이다

그래서 독기라던지 취가튼順한動物들조차 매우놀란일이잇스면 그새기조차 함부로 써무려죽이는일이잇다 그럼으로 굼머죽을念慮만업다고하면 猛獸들도 사호지안을것이며 그써야말로 地上에永久한平和가잇슬것이다

(사진 성낸사자와호랑이)

詩 그리운바다

英 존·메ー스필드 異河潤譯

나는 다시바다로 가야하네 외로운바다와 하늘로

내원하는건 키든배한척 그리고 그배를인도하는 별하나

굿센키바휘와 바람의노래 또 퍼덕어리는 하이안돗

海面에자욱한 보얀안개와 훤하게 터오는 동녁하늘뿐

◇

나는 다시바다로 가야하네 흘으는潮水의 부르는소리

실타고는 못할만치 거세고 明朗한 부름이어늘

내원하는건 바람부러 흰구름 떠다니는날

물썬기 드러치고 거품 흐터지는데 우짓는 갈매기소리

◇

나는 다시바다로 가야하네 放浪의날을보내려

갈날가튼 바람이 이러나는곳 갈매기날고 고래오가는데로

내원하는건 떠도는친구의 우스며하는 자미로운이야기

지리한직분 마친후에 고요히드는잠 달게꾸는꿈

映畵心理學

未開人을 —— [illegible]米[illegible]加映畵는 이러케가르친다

【倫敦發聯合郵信】 아메리카映畵는一面에 잇서서 『아메리카』文明의 裏面을흐르는世紀末的犯罪의 種子를 뿌리고잇다고한다 特히英領太平洋諸島의未開人에게주는 惡影響은적지안어서 最近에매우問題가되고잇다 即『파지』『사모아』와『뉴부라이즈』『솔로몬』[illegible] 其他의太平洋諸島의 政府當局은『할리우드』一流의 『에로』味가 만은『러브씬』과 몸서리치는『갱』의行動은 未開人의頭腦를매우刺戟하야 特히食人種其他兇暴性을가진土人의 犯罪를助長하는傾向이잇다고 해서그對策을講究하고잇다 例를들면『사로레』女王이支配하는 『푸린드리』諸島에서는『필림』의檢閱을嚴重히하고 害잇다고認定하는映畵는輸入을禁止하기로 하엿다한다女王의意見을 드르면이섬은人口가 約三萬人中 刑務所에收容되여잇는 囚人은六十人인데近年에 갑작이增加햇다 調査한結果 모다그들은映畵를본사람들로判明되엿다 元來土人은白色婦人에對하야 特히敬意를表하도록 敎育되여잇는데銀幕우에서춤추는 妖女의무리를보고幻滅을늣긴것이며또한野心까지挑發된것이라한다 그러고『갱』의活躍하는 場面은未開人에게보똑한刺戟을 주어서그들로하야금 兇暴的犯罪의方向에向하게한다는것이다

旣婚者의危機

自殺者統計는 이러케말한다

【마드리드發聯合郵信】 一九三二年九月부터十二月까지 四個月間의 西班牙의 自殺者또는 自殺未遂者는 五百四十六人인데 旣婚者가比較的만흔事實에鑑하야 그原因은 失業其他生活難에잇는것으로보고잇다 그方法은 縊死가 가장만코自殺者는無學者가 차라리적다고한다

世界第二壽者長

土耳其의 『자론·아가』는 百六十歲로 그래長壽로서는 世界記錄保持者 이에次한百五十歲라고 稱하는 『바테크·아가』老가最近『시리아』의 『베일트』에로왓다 그는이 前에도同地에 巡禮한일이잇섯는데 그時는 一八三○年,即只今으로부터 百三十年이나넷날의일이다엇재든佛蘭西革命의 六年前에 生하얏다고한다 나는宏壯한일이다 그리고그의 日外지 百二十二人의 妻를가지고 거긔에子女를百十二人을 나헛다 그러나外孫子는인제一千人以上에 達할것이다 『바테크』老는그럿케만흔 妻를마즌中에서그가 가장젊엇슬때에 十五人의子女를그에게준 健康美의主人公이든彼女가 가장그립다고한다 그의精力에는 拮抗치못하엿든 것이엇든지 亞米利加南北戰爭直後에 別世한것은遺憾이라고 百五十歲老는말하고잇다

博譜

【解答 三】

六六兵—七六
四三包—四一
六〇包—四八
七六兵—八六—八五—八四
五九漢—五八
四八包—八八—八五
八四兵—七四—七五
八三包—六三
七三兵—七二—六三
六五包—六一
六三兵—五三呼將決勝

[illegible]

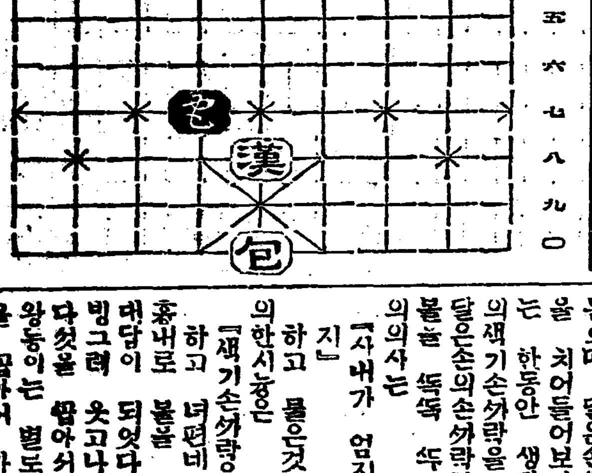

新刊紹介

▲日英綿業戰 發行所東京麴町丸ノ內時事新報社振替東京四三九九 定價十錢

▲プラーウダ、イズウエスチア社說集 第一輯,第二輯,發行所東京麴町區內幸町二ノ四日露通報社 定價各一部五十錢

▲自修大學講義 (第二號) 發行所京城府慶雲洞八八天道敎靑年黨本部定價一年分二圓

▲東光叢書 李光洙纂卷一(民族問題硏究)發行所京城府鐘路二丁目九一番地東光社振替京城四番定價三十錢

▲會報 (全滿朝鮮人民會聯合會) 第六號 定價 四十錢 發行所奉天小西邊門外奉天居留民會內全滿朝鮮人民會聯合會

▲啓明 第二五號 非賣品發行所京城府仁寺洞一五二啓明俱樂部 振替京城九二四○

讀者 自由포스트 葉書

(投稿歡迎) (問題隨意)

▲一、朝鮮歷史附圖가어 디잇나가? 잇거든그發行所를날려주시요 定價도……

二、朝鮮歷史가여러가지잇스나어는책이 가장조흡니가?그發行所와定價를알켜주시요 (大邱崔舞鶴)

●一、朝鮮歷史附圖는안직刊行되지안엇습니다

二、옥이것이조타고指摘할수는업지만 崔南善氏의朝鮮歷史라는것도괜찬一듯합니다 京城府鍾路六丁目十一番地 東明社의發行이고定價金一圓입니다 (文一平)

▲海外大學得業士가 朝鮮內地에서도 開業할수잇습니가? 假令커가 中國北平大學醫科를卒業하엿다면 朝鮮內地에서開業할수잇느냐 말입니다 (韓春德)

●開業의資格이 업습니다 (一記者)

▲學藝部 先生님 코리키小說 『母』를순국문으로 번역하야 貴紙에 실려줄수업습니가? 읽고십허할사람이 만흘줄압니다 (마장임독자)

●넘우長篇이되여서 困難합니다 (一記者)

林巨正傳 (169)

洪碧初作 熊超畵

황천왕동이 二의四

심부름군이 인도하야들어온 사람은 얼골이 감으잡잡한 사내인데 겸음거리며 몸가지는 품이 보기에 밝서 출령이다 리방이 말한마듸안코 손싸락으로 웃목자리를 가르치니 그사내가 리방의 손싸락쓰를 바라보다가 웃목자리에 책상다리 하고안젓다 리방이 한손의엄지식지 두가락을 동그랏케맛부치어 내들엇다 그사내가 얼골을 되들고 눈을 싸막싸막하다가 한손의 엄지와 식지로는 리방과가티 동그란 구멍을 만들고 달은손의식지 하나를 뽀쏫이하야 그구멍을 쇠여질렀다 리방은 하늘이동글다고 하늘이란뜻을 보인것인데 그사내는 관혁복관을 생각하고 화살로마치는시늉을낸셈인지 또는 아희들의손가락가지고욕질하는것을 생각하고 당치안흔시늉을 낸셈인지 그뜻은 알수업스나 리방의눈으로보면 하늘을 쇠여질른다는것이 엄청나게틀리는대답이다 리방이 대번에 상을 씽그리며 나가라고 손을 회회내저엇다

『틀렷다네 틀렷단말이요』

그사내가 말로물으니 리방은 말업시고개만 한두번 끄덕이엇다 그사내가 쌀닥 널어서서억개를 추삭어리고 나가면서

『제기 망신만햇네』

하고 군소리하는데 그것이 련왕동이에게는 남의일가티 생각되지아니하얏다 리방이 한구석에안즌련왕동이를 증간으로나안즈라고 손싸락으로자리를 가르처서 련왕동이가 리방과 마주대면하고안젓다 리방이 한손으로 수염을 씨다듬으며 달은손의 엄지손싸락을 치어들어보이니 련왕동이는 한동안 생각하다가 한손의새기손싸락을 아프로내밀고 달은손의손싸락하나로 자긔의 불을 똑똑 뚜드리엇다 리방의의사는

『사내가 엄지 손싸락과 갓지』

하고 물은것인데 련왕동이의한시늉은

『새기손싸락은 너편네요』

하고 너편네가 연지발으는 홍내로 볼을 뚜드린모양이라 대답이 되엇다 리방은 한번 빙그레 웃고나서 손싸락으로 다섯을 뽑아서 내보이니 련왕동이는 별도지데도안코 셋을 뽑아서 마주보엿다 리방의 의사는

『오륜(五倫)을 아느냐』

하고 물은것인데 련왕동이의의한 사농은 정녕코

『삼강(三綱)까지 아온

하고 대답하는것이라 리방은 속으로 은근히 놀낫다라 방아 도리여 잠간 주저하다가 호인이란것은 각석바지 두사람이 서로합하는것이라는의사를 보이라고 두손바닥을 벅처서 마주부치니 련왕동이는 산뜻 두손을 아프로내들고 어린애들이 쥐암이 하든이 손을대려번 폇다쥐엇다 하얏다 호인은 백가지천가지복의근본이라는의사를보이라고 하는시늉인것이 분명하얏다 대답이바름도업거니와 수월하고 농난하기 짝이업다 리방은 놀란고도 갑부어서

『자네가튼사람은 처음일세』

하고 소리를 질럿다

『어케는 말해두 조흡니가』

『오늘 취재는 그만해두 넉넉하니까 말하세』

『왜 그러나』

다 웃냅쇼업습니가』

『사흘불취재를 오늘 하루에

『동햇들이 나려메 공연이 게주에서 묵으니까 말슴입니다』

『부비엣메 말인가』

『아니요 부비는 덤려업습다』

『부비가 어렵다면 내가 비는 물어줄수잇지만 날는 주릴수업네 자네두 문을 들어 알는지 몰으 사위취재를 내가 신룡당(龍潭) 부엉바위란곳에잇는 우말벗 용왕에게 발원구 령한것인데 날싸서기 그써덩한것이라 지금주리 느리구할수업네』

와서 리방에게 넙벅하고 이써 사령하나가 방문박야다

『안귄앤서 지금 상주를 지십니다』

『왜 무슨일이낫느냐』

『소인은 자세이 몰라두 올갈 봉물싸닭에 차지 가봐요』

『오나 곳 들어갈테니 가거라』

리방은 사령을 보낸뒤에 동동이를 보고

『내가 관가에를 들어기 비 내일두 느진여취싸 겐』

하고 말하야 련왕동

『그럼 내일오겟습니다

하고 곳 널어서나와

經濟問答 勸業債券이야기

問 勸業公債니 復興公債니하는것이 每期一回式 추첨을하야 當選者에게 五千圓이니 二千圓이니 하오니그것이事實이오며 엇던方法과 취지如何를 下敎하야주시압 (近日外交員이 每日와서 조릅니다) 市內 변창호

答 당신은아즉 公債와社債를 混同하시는 모양가트니 于先 그說明부터 합시다 公債는 即國家의借金(빗)입니다 좀더仔細이說明하면國家自身의 借金을『國債』라하고 地方自治團體의 借金을『地方債』라합니다 그러고國債와地方債를 合하야漠然히『公債』라합니다 그러나이것은 學校講堂에서가르키는原則的區別이오 實際에잇서서는國債만을『公債』라하며 地方自治團體의公債는『地方債』라고부릅니다 社債는或種會社의借金또는負債를말하는것입니다 即엇던會社가 資本이必要한때에增資하는것보다 借入하는것이 有利하다고생각하면 그會社權限內에서 一定한法的手續을밟어서 一般에『社債』를 募集할수잇습니다 그러고 事業會社以外에도 勸業銀行이라던가 興業銀行이라던가 또는農工銀行가튼特殊銀行에서는 그銀行法에依하야 資本金及預金以外에『債券』을 募集하야 事業資金에 充當할수잇는것입니다 그러하야 勸業銀行에서 發行한 債券을『勸業債券』이라하고 興業銀行에서 發行하는 債券을『興業債券』이라합니다 그러고 復興債券이라는것은東京大震災後에생긴復興局債券인가합니다

당신의質問을奉答하기爲하야 以下便宜上勸業債券만가지고 말슴드리겟습니다(다른債券의發行趣旨또는方法도이것과 大同少異합니다) 日本勸業銀行은短期的 商業金融에便宜를圖하는普通銀行이나 其他普通商業銀行은 銀行法第十四條에依하야 『勸銀은五十個年以內에잇서서 年賦償還의 方法에依하야 不動產을擔保로하고 長期的貸出을 引受하는特殊銀行』이라고明示되어잇습니다 滿蒙抵當가튼것도認定합니다 勸銀은如上한 長期貸出을爲하야一方으로預金도밧지마는 主要한 資金出處는 勸業債券에잇는것입니다 勸業債券은勸銀資本金拂込의 十五倍까지發行할수잇습니다(同法第三十四條)이와가티 勸銀에特權을賦與한것은 그러케하지안코는 如上한長期貸出金融事業에 當할者가업는까닭입니다

勸業債券의 種類로서는 普通債券과 所謂 大券이라는 二種이잇습니다 兩者의 區別은,單純히 金額의大小에依하는것인데 大券의 額面은적어도 十圓以上임을 要합니다 現在流行하는 大券은 十圓,二十圓,五十圓,百圓,五百圓,千圓,五千圓,一萬圓의八種이잇습니다 이大券에 對하야 普通債券을『小券』이라고도 稱합니다 이小券은 額面二十圓또는十圓으로 하야一定한利子以外에 五千圓,三千圓,二千圓,一千圓,五百圓等의『割增金』을附하야 賣出하는것입니다 이것이即 당신이말슴하시는『五千圓이니 二千圓이니』하는勸業債券의 抽籤입니다 抽籤은 上半期下半期를갈너서 一年에두番잇스며 抽籤期日은 每月一日로 定하엿습니다 一日이日曜또는祭日인境遇에는 二日로順延될것은 勿論입니다 그리고 한債券에 對하야는 年二回의 抽籤이 잇슴은 上述한바와 갓습니다마는 事實上勸業債券의 抽籤은 每月잇습니다 그것은 勸業債券이 여러番 發行되엿슴에 基因합니다 抽籤方法은 在來의 萬人契나 籌契의 그것과別로다름이 업습니다 債券千萬枚를發行하엿다면 番號가 千萬까지잇는것을 여러개 너어노코 그中에서 번호를 한개식 뽑아서 그結果로所定한 賞品을 當選番號債券所有者가 受賞하게되는 것입니다 勸業債券에抽籤을附하는理由는 商品을賣出하는 各商店에서 景品付로 賣出하는것이나 다를것이업습니다 당신집에『外交員』이 每日와서조르고 또 당신이거게 뜻이잇스면 몃枚사드래도 조흘것입니다 그러나그 『外交員』의 身元을잘아러볼 必要가잇습니다 往年에長崎某會社外交員이라하고 도라다니며契約金몃圓式만 詐欺取財한者가잇든 事實에비추어서말슴입니다 (月城)

世界小麥會議 減産協定이成立 廿五日三十一個國서假調印 今後實行問題가注目

【電通倫敦二十五日發】 世界小麥會議는左의諸項에 關하야 協定이成立되여 二十五日午後五時三十分假調印하기로되엿다

一、小麥價格이一斤(파운드)에對하야 十二金法에達한때에는 輸入國은 小麥關稅의輕減을 考慮함

一、蘇聯及『도나우』沿岸諸國을 包含한小麥輸出國은一九三三年부터 一九三四年度까지에 二十五億六千萬『뿃쉘』以上의 小麥을輸出치안이함 또一九三四年부터 一九三五年外지의小麥生産額을 一割五分가량制限하기로同意함

【聯合倫敦二十五日發】 當地에開催中인世界小麥會議는二十五日會議로 結局小麥減産協定이 成立되야小麥輸出國側은小麥一킨달價格十二金『홍칸』으로하기로同意하고 午後五時五十五分 米國『캐나다』蘇聯을加한三十一國間에成立調印되얏다

爲替暴騰

【電通뉴욕二十五日發】 뉴욕爲替는 米弗의 公債買上及오퍼레슌發表에依한 인푸레氣構에急軟化하야 對英은四弗五十五仙許로出發하야 一擧十仙四分一擧인 四弗六十五仙八分一이라는高價로 大引되야스며米佛爲替도暴騰하엿다

米棉昂騰

【電通뉴욕二十五日發】 米棉은爲替의急騰에株高 穀類高도加하야買氣振으로二十四乃至二十八포인트高 (日貨換算一圓二十五錢高)로昂騰하엿다『이푸래』心理의擴大波及에伴하야專門家側及外部側도出動買進향에 貨物不足을生하야市勢도漸次高勢를示하엿다

日韓合併以後 日本의朝鮮投資 二十七億圓에達해

日韓合併後日本으로부터 朝鮮에投資한 公私資本은總額約二十七億에達하는데 其內譯은左와如히 槪算된다

國役(補充金公債) 九億五千萬圓
殖銀社債 五億圓
東拓社債 四億六千萬圓(八割은朝鮮)
諸會社債及借入金 一億圓
朝鮮內本店會社에의投資 二億三千萬圓
支店及個人投資五億圓

此外恩給、保險料等의雜收入을 約一億으로보고잇는데 右投資資本의利潤及回收에依하야 日本에逆送된 金額은約十三億에達한다 右는過去의統計其他에依하야 比較的正確한調査에準據한것이나 調査不可能한分을考慮에너면 事實上의投資는 三十億에 갓가우리라고觀測된다

米財界再活況 好材輻湊코買氣活潑 株式一齊暴騰

【電通뉴욕二十五日發】 「뉴욕」界의旺勢와其他好材料輻湊에買氣旺盛活潑을極하야 『스틸』二弗四分三高의五十八弗半의高價大引을爲始하야 主力株의 一弗以上高는만흐며 雜株中에는 六弗餘騰外지잇섯고 特히金鑛株는例外的暴騰으로『홈스틱』가는株는二十四弗八分一高의二百九十六弗八分一로 新高價를示한外에 今年度新高價多數로서 工業株三十種의平均指數는 三弗六十六仙高의百五弗七仙에達하엿다 聯邦準備銀行이『오픈마ー켓트 오퍼레이순』計劃을報告하야昨秋는 政府公債로三千五百萬弗 買入한旨를發表한事와 小麥減産協定成立 弗爲替의軟化甚하

米日爲替續騰

【聯合뉴욕二十五日發】 今日의米日爲替는二十五仙方續騰하야二十七弗五十仙으로되엿다 氣配緩慢

東京爲替市況

【聯合東京二十六日發】 廿六日朝東京爲替市況

對米 賣二十七弗二分一 買二十七弗四分三
對英 賣一志二片四分一 買一志二片十六分七

不安誤解一掃코 商業的協力希望 란카시어綿業首席代表리氏 驛頭에서所信을聲明

【電通倫敦二十五日發】 日英印三國『심라』會議의『란가쉬』綿業代表一行은 首席代表『리스』氏及代表『注쁘』氏를除하고 二十五日 盛大한餞送裏에倫敦에서汽船으로印度에向하야 出發하엿다 前記兩氏는二十八日佛蘭西에건너가 鐵道로『마르세이유』로向하야 그곳에서一行과맛날터인데 一行이出發할際『리스』氏는 左의聲明을하엿다

我等은 過去오랜동안의不安辛苦、誤解에代置하기를 相互的諒解、同情及商業的協力으로써할수잇기를 希望하기마지안는다

成功을自信코 二代表倫敦出發

【聯合倫敦二十五日發】 九月第三週(十一日)부터『심라』에서 開催되는日英印會商에英國代表로서出席하는綿業代表『사뮤엘』『하머스레』兩氏外二名은『심라』會商은充分히 成功할希望이다』라고自信잇는듯이말하며二十五日午前十時二十分에倫敦出發印度에向하엿다그리고首席全權『사,윌리암』氏는船中에서一파만나게될터이다

滿洲經濟工作 長時日이必要 結城興銀總裁談

滿洲視察을맛치고今朝入京한興銀總裁結城豐太郞氏는如左히말하얏다

滿洲經濟의發展은一朝一夕에可望할수업는것으로治安이恢復된今日도前途遼遠이다 우리가金融한日滿經濟發展을爲한具體的方法으로서爲先商工會議所를主體로한日滿實業協會를樹立하야積極的으로研究코저한다 新紙幣는完全히使用되고 舊幣의引換도 每日盛行되어幣制統一이不遠할것갓다 槪念的으로 滿洲國經濟工作이라하야도그리簡單히机上의 論과如하게될것이아니다 世間에서는日滿經濟『블락』을云爲하나 나는어떠한意味인지모른다 一時의辨法으로서或은그런機運이釀成될時機가잇슬지모르나 決코그것은日本經濟의當한動向이아니라고思한다云云

哈市精酒事業 東拓出資合同

【商通新京支社發電報】 哈爾賓精酒事業合同計劃에 就하야는 東拓을中心으로 進하는中인데東拓이出資하야 從來滿洲人經營에係한 二大精酒會社가兩者의對立에依하야 生産過剩에苦惱中임에鑑하야 北滿精酒製造의統制와 振興을圖키로

米穀特別會計 一般會計肩替 主計局에서削除方針

【聯合東京二十六日發】 米穀特別會計의損失은 現在約二億圓의巨額에達하야 今日外지 屢屢그整理問題가論議되고 農林省도放置할수업다하야 明年度부터 十年計劃으로이것을整理로서 三千萬圓의 損失一般會計肩替를 決意하고 그初年度分으로 明年度豫算에要求하얏는데 이에對한大藏省主計局의意向은米穀特別會計의 赤字整理는 財政當局으로서도勿論考慮되어잇스나 今日一般會計가巨額의赤字를出한데다가 特別會計의損失外지 肩替함은無意味하다 政府로서는早晩一般會計의 財政計劃樹立을 斷行하여야하겟슴으로 그때考慮하고저하야 今回農林省의要求는 一應全部削除할方針이라 한다

【商通東京發電】 大藏省은米穀特別會計의損失整理는 一般會計의財政計劃再樹立時合하야 考慮함이妥當하다함으로 今回農林省要求는 一應削除케될模樣이라한다

滿洲國財政 二千萬圓剩餘

【聯合新京發】 滿洲國大同元年度의決算은 近近公表될터인데關稅收入豫算四千四十六萬圓에對하야 五千二百萬圓의實收를보이여 海關接收時부터今年度外지의 豫算外收入三百六十萬圓을 加算하면約一千四百八十萬圓의增收이다 이에鹽稅增收百萬圓을加하고 다시二年度豫備金七百五十萬圓을 合算하면 二千三百三十萬圓의 剩餘를보이어 滿洲國의堅實한財政狀態를 如實히表示하는것으로注目된다

滿洲『세멘트』進出 朝鮮內統制崩潰

되어느커도 來月中에는正式合併케될模樣인바 新會社는日滿合辦資本金百五十萬圓으로 一箇年의製產能力은 百萬噸(約七升)이라한다

滿洲의『세멘트』需給狀態는 目下年三十萬噸의 消費에 對하야 生産은小野田大連工場의 年十五萬噸이잇슬뿐으로 供給不足을生하야日本品의 輸入으로써 간신히需給關係를 保持하는狀態임으로 滿鐵에서는 來年初에鞍山으로부터 鑛滓에서『세멘트』를 年十萬噸生産키로決定하고 淺野의吉林工場도來秋外지에는 落成年十二、三萬噸의 生産을行키로되엿슴으로昭和十年度後의 需給狀態는 生産三十七、八萬噸에對하야 消費三十三萬噸으로도 年五萬噸의 生産過剩이되어 淺野吉林工場設立과 同時에 小野田大連工場이 自由競爭으로부터 脫退하야 聯合會를開催하고 年三十萬噸을 生産하게되면 一個年에二十萬噸의 生産過剩이 될것으로 이餘剩品의 處分方法으로 보아 이結果滿洲剩餘品의 北中吉林淺野와 大連小野田의 北朝鮮輸出은地利的關係로當然視됨으로 統制販賣에依하야 滿洲產『세멘트』의進出에依하야 朝鮮內의『세멘트』도滿洲關係側에서는注目中이라한다

商況 (廿六日)

株式 米國財況急騰으로 畢竟再上放

前場 昨後場稍漸下押되든뒤를이어今前場은爲替二十七弗六十二仙二分一로 『스틸』五十八弗二分一로二弗四分三暴騰이엇고米棉一圓二十五錢高로阪奇好勢를보고 一齊高寄後買氣旺謗健大引이엇스니 即▲東新은 百九十三圓五十錢에九十錢高寄後三圓丁에弛하얏다가 三圓八十錢에올으고 阪止四圓八十錢을웃고 買氣를急히 喚起하야 四圓四十錢大引 ▲大新百九圓二十錢에十錢低寄後 百十圓丁으로百十圓三十錢에 昂騰大引 △朝新三十一圓七十錢에 二十錢高寄後五十錢으로 八十錢大引▲日産八十二圓八十錢寄一本 ▲安取六圓十錢 ▲拓新八圓丁에同價寄後八圓과 八圓十錢間相失이다가 八圓丁에終하얏다

氣配 前場 東京短期東新大引이百九十四圓卅錢으로 大阪보다下鞘이더니 大阪引後氣配도五十錢低이엇슴으로 當地氣配도 東新百九十四圓內外로少軟이엇다

紐育株式高로 東新四圓臺 買氣를再喚起

十圓反展된東新은買方의高價警戒와展賣人氣로 頭重伸惱이오 百九十二,三圓臺에서揉合이엇고 仕手들彷徨케하얏는데今朝入電에依하면 紐育株式이『인프레』의旺勢와聯邦銀行『오픈마켓오페레순』計劃報告 小麥減産協定成立 弗爲替軟化等을好材料로買氣旺盛하야『스틸』暴騰이오 工業株三十種 平均指數가 三弗六十六仙高인것에 好感되어 半日休會와休日을 압두엇슴에不拘하고 今前場에東新은 百九十四圓臺로好勢이엇고 다시上向步調이엇다 米國商況이 繼續好勢이라면 動機를기다리던市勢에拍車를加케되어 相當한高價도 豫想할수잇슬것이오 紐育市況이反落을報한다면 다시 逆折될것으로보인다

株界六感

× 米國株式急騰으로 東新이百九十四圓臺로올으고 다시上向 休日後인來週月曜가興味處

× 올으지못하고 또밋그러지느냐? 米國의續騰으로 軟派가踏還코마느냐? 月末波瀾이可觀일것

× 雜株에人氣가 集中되는동안東新을陷落식히고저 東京軟派가焦慮하얏스나 四圍情勢가買方에게 後援치안어서힘이게두들기지못하얏슷는데

× 人氣高가繼續된다면 軟派가할수업시 踏上코야말것인데 果如何?

戰機尙未熟? 時期尙早이냐

『가을』의 活躍을待望한이적지안어 巨資를가진投資側으로서는 雜株買를하는일도容或無怪어니와 一般仕手로서는아즉 機未熟인東新에對하야서는市勢의形勢를觀望할수밧게업고 今後材料를보고잇서 큰市勢는時期尙早로보는것이 一般論인것갓다

一、米國財況은『인푸레』를中心으로或은 暴騰되기도하고反落되기도함으로 十二分의信賴를가질수업다하며

一、中國의 對日外交好轉도中國의일이니 今後果然어떠할지좀더앞해推移를보아야할것으로 설령一氣上向된다치드래도 창황히高價를飛付할것은업다고若有力者는말하얏다

夕刊後의市況 大阪短期最終氣配

大新	一一○五○	一○低
鐘新	一一四三○	一○高

◇今日의市勢 ◇ ○○○(廿六日)○○○

株式	(朝取前場引値)	朝新 三七〇 東新 一九四三〇
期米	(先限後場止値)	仁川 一九·六一 大阪 二二·三四
正租	(仁川一斤値)	改良 五錢五 在來 五錢五
正米	(仁川三等)	一九·三五
綿糸	(大阪先限前引)	一九七·六〇
生糸	(橫濱先限前引)	八八〇〇
人絹	(大阪先限前引)	一〇〇九〇
고무	(FAQ一封度價)	現物 三錢五 先物 三錢五
爲替	(對米)	二七弗
地金	(鮮銀買價)	一匁 八·七五

期米 依然低迷

日產	八三三○	九○高
東新	一九四三○	五○○低

前場 昨後場阪地二十二圓五十二錢止와共히十九圓六十九錢에場을止한當市場은 今朝에入하야阪地初付二十二圓四十三錢인九丁低落을嫌하고 十九圓六十五錢인僅히四丁低로場을始한後 阪地三十二錢의續落을受하야五十九錢外지低移하엿다가 阪地四十錢으로返戾함을따라 六十九錢外지奔騰하더니 結局阪止三十二錢의反落을伴하야六十一錢에場을止하엿다

後場 後場은十九圓六十八錢에 七丁高로始場後 三節七十錢 四節七十三錢 五節七十二錢에 反戾步調를取하고 別欄과가치 止場하다

低價餘地尙存

本年一月初에二十四圓五十四錢의大天井을낸後因而低落途程에入하야七月末外지의七個月間의下落은實로五圓七十二丁이라하겟다 그一大原因이무엇인가를追究하면二十四圓五十錢臺外지昂騰한것은米의그自體이니보다도米統制이니『이푸레』이니하던政治的强材를惹因하엿든것인데 其後米統制와『이푸레』等政策이 當初所期와如히잘功效를나타내지못하고兼하야 在米는 例年에잘보지못하든大數量으로壓迫에壓迫을加하야 八圓九十錢臺外지 崩落을告하엿든것이다 此에는正米의實行良好와新穀期부터 改正實施할基準米의高率『歩』으로 東阪其他各市의有力側의 買湧으로百三四十丁乃至百五六十丁의急反撥을示하엿다 그러나此는一時的現象으로 結局은七個月續落의反動에不過함으로 市勢는又復反落하야今朝阪地二十二圓三十錢當地는 十九圓五十錢臺를示現하게되엿다 何如間天下大勢의物價를 人爲的으로는防止할수업는만큼 市勢는아즉도더 低落할餘地가잇슬것갓다

벌서大豐作을 豫想하게됨으로 아무리暴伴의强氣側이라할지라도大勢의 自然을征服하지못할것이다 方今農林省에서 考究中인米統制案이如何한結果를招來할지는몰으나 所謂米生產制限案은 一部反對說의擡頭로上程되지못할모양인즉 어떠한實明策을究明하게될지此가注目處이다

阪仁又復縮鞘 依然地場買로

昨前場은 金太의軟化說이濃厚하자 雜衆賣物이續出하야 阪仁의鞘가 約三百丁으로擴大하더니同後場부터 金太의又復買進으로 다시縮鞘하기始作하야今朝에入하기까지 二百七十丁餘로縮少되엿다 그러나阪地는地場有力側의 大槪賣贊成으로容易히 高價를許하지안을뿐아니라 環境이이러다할만한强材를 비처내지못하고 兼하야二百十日에 接近한天候가何等의變態가업시 無事順過할所望이多하며 過去의天候도無類의順調로

米豆餘話

◇軟化說이잇든 金太는다시買進하나 그裏面의事情은잘알수업는것

◇新田氏의根本方針은 果然何如한지는몰으나 甲和會員들의軟化는事實인모양

◇金太가사거나 甲和會員들이팔거나 大勢는 大勢그대로가고야말터이지

◇環境도 이러타할만한 强材가업고 또米의事情도可懸할만한强材가毫無하니 無謀히하지도못할듯

◇朝鮮은 昨今陰雲으로多少嫌忌되는바가잇스나 日本은好晴을繼續하니 朝鮮의天만을 보고팔수도업다

◇何如間大勢는 餘勢가尙軟弱한즉좀참아리『모도리』가得意?

各地正米

◇京城低落 持米側이冷靜하야人氣는稍低하나期米가三十錢方暴落을演하얏슴으로二十錢低인㊂三等十九圓十五錢四等十九圓이엇다

◇仁川續落 好順과政策期待薄으로 日本期米는奔落을演하고大體原料薄인데다가別段賣急者도업서 閑散이나마二十錢續落으로㊂三等九圓十五錢四等九圓이엇다

◇釜山軟弱 出廻四千叺期米激落으로安人氣에陷하야仲買人은所持를賣放하고繼賣念慮로賣進도잇서軟弱하나마精米側의制限買進等으로相當한取引이行하야㊂三等八圓五十錢四等八圓三十錢으로二十錢低이오二千六百七十叺의取引이잇섯다

◇大邱引緩 貨物薄의產地는別로變한模樣이업스나期米低로買氣一段阻喪되고市勢는㊂三等八圓三十錢四等七圓九十錢으로一、二十錢引緩이엇다

◇群山反落 出廻四輛期米暴落으로不安增加이오新規注文이업서地場問屋側의傍觀으로仲買도不安의念으로賣急傾向이오氣配는前價에比하야十五錢反落을告하야㊂三等八圓八十五錢四等八圓六十五錢唱이엇다

◇木浦下溢 出廻纖細皆無인一方市中在庫激減으로品薄念慮濃厚임으로期米低도意外로鈍感하야㊅三等九圓八十錢四等九圓五十錢으로下溢이다

◇鎭南浦不變 期米低落을보고도 休日을압두어下値인感이잇고 進하야는賣物이업서 低價狙로市況은別段不變인㊀三等九圓九十錢四等九圓七十錢이엇다

金組聯合會 事務所決定

九月一日부터業務를開始할朝鮮金融組合聯合會事務所는 市內竹添町元金融組合協會에事務所를두기로되엿다

速達郵便物

京城郵便局에서 七月中에取扱한速達郵便物은引受四百七十四通配達九百三十二通으로前年同期에比하야 引受八分減少配達二分增加이다

京城勞銀保合

朝鮮銀行調査=七月中京城勞銀平均指數는一四九、四六으로 前月中과不變保合

全滿洲米穀同業組合長更迭

【商通奉天支社發電報】 社團法人全滿米穀同業組合에서는今般左와如히組合長更迭을行하얏다

△新任組合長(奉天)向坊盛一郞 △舊(安東)高橋貞二

土金 石金 純金 高價買入 金 京城南大門通一丁目(小廣橋側) 合資會社 大陸商會 電光五二八番

朝取短期 (廿六日)

前場	寄付	大引	高價	低價
朝取	[illegible]	[illegible]	[illegible]	[illegible]
朝新	[illegible]	[illegible]	[illegible]	[illegible]
鐘新	[illegible]	[illegible]	[illegible]	[illegible]
大新	[illegible]	[illegible]	[illegible]	[illegible]
東新	[illegible]	[illegible]	[illegible]	[illegible]
日産	[illegible]	[illegible]	[illegible]	[illegible]
日新	[illegible]	[illegible]	[illegible]	[illegible]
安取	[illegible]	[illegible]	[illegible]	[illegible]
拓新	[illegible]	[illegible]	[illegible]	[illegible]

後場	寄付	大引	高價	低價
朝取	[illegible]	[illegible]	[illegible]	[illegible]
朝新	[illegible]	[illegible]	[illegible]	[illegible]
鐘新	[illegible]	[illegible]	[illegible]	[illegible]
大新	[illegible]	[illegible]	[illegible]	[illegible]
東新	[illegible]	[illegible]	[illegible]	[illegible]
日産	[illegible]	[illegible]	[illegible]	[illegible]
日新	[illegible]	[illegible]	[illegible]	[illegible]
安取	[illegible]	[illegible]	[illegible]	[illegible]
拓新	[illegible]	[illegible]	[illegible]	[illegible]

朝取短期賣買高 合計 [illegible] 累計 [illegible]

算定代引日步

株名	算定	日步	代引	取組
朝取	[illegible]	[illegible]	[illegible]	[illegible]
朝新	[illegible]	[illegible]	[illegible]	[illegible]
大新	[illegible]	[illegible]	[illegible]	[illegible]
鐘新	[illegible]	[illegible]	[illegible]	[illegible]
安取	[illegible]	[illegible]	[illegible]	[illegible]
東亞新	[illegible]	[illegible]	[illegible]	[illegible]
日産	[illegible]	逆 [illegible]	不 [illegible]	[illegible]
日新	[illegible]	[illegible]	[illegible]	[illegible]
拓新	[illegible]	[illegible]	[illegible]	[illegible]
滿鐵新	[illegible]	[illegible]	[illegible]	[illegible]
東新	[illegible]	[illegible]	[illegible]	[illegible]

東京現株

株名	前場		後場
東株	[illegible]	同新	[illegible]
朝銀	[illegible]	同新	[illegible]
殖銀	[illegible]	同新	[illegible]
滿鐵	[illegible]	同新	[illegible]
東拓	[illegible]	同新	[illegible]
富士紡	[illegible]	日石	[illegible]

東京短期

	寄付	大引	高價	低價
前場 東新	[illegible]	[illegible]	[illegible]	[illegible]
後場 東新	[illegible]	[illegible]	[illegible]	[illegible]

大阪短期

前場	寄付	大引	高價	低價
大新	[illegible]	[illegible]	[illegible]	[illegible]
鐘新	[illegible]	[illegible]	[illegible]	[illegible]
日産	[illegible]	[illegible]	[illegible]	[illegible]
東新	[illegible]	[illegible]	[illegible]	[illegible]

後場	寄付	大引	高價	低價
大新	[illegible]	[illegible]	[illegible]	[illegible]
鐘新	[illegible]	[illegible]	[illegible]	[illegible]
日産	[illegible]	[illegible]	[illegible]	[illegible]
東新	[illegible]	[illegible]	[illegible]	[illegible]

大阪長期

株名	前寄	前引	後寄	後引
大株	[illegible]	[illegible]	[illegible]	[illegible]
同新	[illegible]	[illegible]	[illegible]	[illegible]
鐘紡	[illegible]	[illegible]	[illegible]	[illegible]
同新	[illegible]	[illegible]	[illegible]	[illegible]

期米 (廿六日)

朝取期米

	當限	中限	先限
前場 一	[illegible]	[illegible]	[illegible]
二	[illegible]	[illegible]	[illegible]
三	[illegible]	[illegible]	[illegible]
四	[illegible]	[illegible]	[illegible]
五	[illegible]	[illegible]	[illegible]
六	[illegible]	[illegible]	[illegible]
七	[illegible]	[illegible]	[illegible]
八	[illegible]	[illegible]	[illegible]
九	[illegible]	[illegible]	[illegible]
十	[illegible]	[illegible]	[illegible]
後場 一	[illegible]	[illegible]	[illegible]
二	[illegible]	[illegible]	[illegible]
三	[illegible]	[illegible]	[illegible]
四	[illegible]	[illegible]	[illegible]
五	[illegible]	[illegible]	[illegible]
六	[illegible]	[illegible]	[illegible]
七	[illegible]	[illegible]	[illegible]

朝鮮各地期米

	大邱	群山	木浦
前場 一	[illegible]	[illegible]	[illegible]
二	[illegible]	[illegible]	[illegible]
三	[illegible]	[illegible]	[illegible]
四	[illegible]	[illegible]	[illegible]
五	[illegible]	[illegible]	[illegible]
六	[illegible]	[illegible]	[illegible]
七	[illegible]	[illegible]	[illegible]
八	[illegible]	[illegible]	[illegible]
九	[illegible]	[illegible]	[illegible]
十	[illegible]	[illegible]	[illegible]
後場 一	[illegible]	[illegible]	[illegible]
二	[illegible]	[illegible]	[illegible]
三	[illegible]	[illegible]	[illegible]
四	[illegible]	[illegible]	[illegible]
五	[illegible]	[illegible]	[illegible]
六	[illegible]	[illegible]	[illegible]

大阪期米

	當限	中限	先限
前場 一	[illegible]	[illegible]	[illegible]
二	[illegible]	[illegible]	[illegible]
三	[illegible]	[illegible]	[illegible]
四	[illegible]	[illegible]	[illegible]
五	[illegible]	[illegible]	[illegible]
六	[illegible]	[illegible]	[illegible]
七	[illegible]	[illegible]	[illegible]
八	[illegible]	[illegible]	[illegible]
九	[illegible]	[illegible]	[illegible]
十	[illegible]	[illegible]	[illegible]
後場 一	[illegible]	[illegible]	[illegible]
二	[illegible]	[illegible]	[illegible]
三	[illegible]	[illegible]	[illegible]
四	[illegible]	[illegible]	[illegible]
五	[illegible]	[illegible]	[illegible]
六	[illegible]	[illegible]	[illegible]

東京期米

	當限	中限	先限
前場 一	[illegible]	[illegible]	[illegible]
二	[illegible]	[illegible]	[illegible]
三	[illegible]	[illegible]	[illegible]
四	[illegible]	[illegible]	[illegible]
五	[illegible]	[illegible]	[illegible]
六	[illegible]	[illegible]	[illegible]
七	[illegible]	[illegible]	[illegible]
八	[illegible]	[illegible]	[illegible]
後場 一	[illegible]	[illegible]	[illegible]
二	[illegible]	[illegible]	[illegible]
三	[illegible]	[illegible]	[illegible]
四	[illegible]	[illegible]	[illegible]
五	[illegible]	[illegible]	[illegible]
六	[illegible]	[illegible]	[illegible]
七	[illegible]	[illegible]	[illegible]

引後氣配 [illegible]

日本各地期米

	前寄	前引	後寄	後引
神戶	[illegible]	[illegible]	[illegible]	[illegible]
下關	[illegible]	[illegible]	[illegible]	[illegible]
名古	[illegible]	[illegible]	[illegible]	[illegible]

朝取各限倂合

	賣方	買方
當限	[illegible]	[illegible]
中限	[illegible]	[illegible]
先限	[illegible]	[illegible]

朝取取組高 單位石 當 中 先 [illegible]
帳入價格 當 中 先 [illegible]
賣買高 當 中 先 [illegible]
合計 [illegible] 本期總計 [illegible]

京城正米

㊀三等米	一石	[illegible]
同四等米	一石	[illegible]
地摺玄米	一石	[illegible]
一等精白米	百瓩	[illegible]
正租 上	斤	[illegible]
中	斤	[illegible]
下	斤	[illegible]

仁川正米

㊀三等米	一石	[illegible]
同四等米	一石	[illegible]
無檢查地方米	一石	[illegible]
一等精白米	六十瓩	[illegible]
在來正租	一斤	[illegible]
改良正租	一斤	[illegible]

仁川大豆

龍山大豆	一石	[illegible]
長淵大豆	一石	[illegible]
金泉大豆	一石	[illegible]
海州大豆	一石	[illegible]
天安大豆	一石	[illegible]

大阪市中在米高

合計	[illegible]
前日比較	[illegible]

大阪綿糸 (廿六日)

	前寄	前引	後寄	後引
八月	[illegible]	[illegible]	[illegible]	[illegible]
九月	[illegible]	[illegible]	[illegible]	[illegible]
十月	[illegible]	[illegible]	[illegible]	[illegible]
十一月	[illegible]	[illegible]	[illegible]	[illegible]
十二月	[illegible]	[illegible]	[illegible]	[illegible]
一月	[illegible]	[illegible]	[illegible]	[illegible]
二月	[illegible]	[illegible]	[illegible]	[illegible]

大阪棉花

	前寄	前引	後寄	後引
當限	[illegible]	[illegible]	[illegible]	[illegible]
先限	[illegible]	[illegible]	[illegible]	[illegible]

橫濱生糸

	前寄	前引	後寄	後引
當限	[illegible]	[illegible]	[illegible]	[illegible]
先限	[illegible]	[illegible]	[illegible]	[illegible]

大阪人絹

	前寄	前引	後寄	後引
當限	[illegible]	[illegible]	[illegible]	[illegible]
先限	[illegible]	[illegible]	[illegible]	[illegible]

現物優良等品 [illegible]

大阪砂糖

	前寄	前引	後寄	後引
當限	[illegible]	[illegible]	[illegible]	[illegible]
先限	[illegible]	[illegible]	[illegible]	[illegible]

京城綿糸布市勢

三A	[illegible]	飛犬 [illegible]
大A	[illegible]	世樂鳥 [illegible]
鷄龍	[illegible]	太極星 [illegible]
長鼓	[illegible]	金剛山 [illegible]
山蔘	[illegible]	不老草 [illegible]
煙管	[illegible]	三神山 [illegible]
葉錢	[illegible]	蔘 天 [illegible]
屬面16	[illegible]	◎綿綿 ◎綿布 [illegible]
金明太	[illegible]	人蔘 [illegible]
金鼎	◎晒金布	◎晒木布 [illegible]
	竹累	

鰯油冲値

大阪 [illegible] 神戶 [illegible]

鰯搾粕冲値

	大阪	神戶
朝鮮現物鑵入	[illegible]	[illegible]
北海道現物鑵入一箱	[illegible]	[illegible]

鰯搾粕冲値

	大阪	神戶
朝鮮現物 一等檢	[illegible]	[illegible]
二等檢	[illegible]	[illegible]
北海道現物 一等檢	[illegible]	[illegible]
二等檢	[illegible]	[illegible]
八月限	[illegible]	[illegible]

滿洲商況

鐵平線 現物 [illegible] 寄付 [illegible] 大引 [illegible] 先 寄付 [illegible] 大引 [illegible]

海外砂糖

玖瑪實糖 [illegible]
爪哇九月限 [illegible]
倫敦九月限 [illegible]

朝銀金買入價

一匁 八圓七十五錢

金融 (廿六日)

對外爲替

對英 一志二片一六分五
對米 二七弗
上海 [illegible]

(朝鮮銀行建値)

朝鮮銀行券

發行高	[illegible]
正貨準備	[illegible]
保證準備	[illegible]

日本銀行券

發行高	[illegible]
正貨準備	[illegible]
預金高	[illegible]
貸出高	[illegible]

(單位千圓)

日本金利

	東京
翌日拂	[illegible]
無條件	[illegible]
書通	[illegible]
六十日	[illegible]

(單位毛)

京城手形交換

枚數	[illegible]
金額	[illegible]

海外經濟

倫敦銀塊	[illegible]
紐育銀塊	[illegible]
英米爲替	[illegible]
米日爲替	[illegible]
米棉	[illegible]
印棉	[illegible]
스틸	[illegible]
아나콘다	[illegible]